EL DIARIO PALENTINO

Fundado en 1882 y 1890
N.º REFUNDIDO 4.284

TELEFONOS
1353 REDACCIÓN
1526 IMPRENTA
2006 ADMINISTRACIÓN

EL DIA DE PALENCIA

DIRECCIONES
DIRECCIÓN Y TALLERES: MAYOR, 147-151
APARTADO DE CORREOS, 15

MARTES 19 FEBRERO 1952

EDICION MADRUGADA
70 céntimos

Pulso del tiempo

Madrid, 18.—Información general: Han continuado durante la noche las precipitaciones de alguna importancia en la vertiente cantábrica. Ha nevado débilmente en los Pirineos y ha llovido con poca intensidad en las cuencas alta y media del Ebro.

Tiempo probable: Precipitaciones que pueden ser de nieve en los lugares altos de la vertiente cantábrica, Pirineos, cuenca del Ebro y mitad Norte del sistema ibérico. Lluvias aisladas e intermitentes en puntos de la cuenca del Ebro, región central, cabecera del Guadalquivir, Albacete y Murcia. Nubosidad variable en el resto.

Temperaturas extremas: Máxima de dieciséis grados en Madrid y mínima de tres grados bajo cero en Salamanca, Albacete y Granada. En Madrid: Máxima de ayer, a las catorce horas, 9,2 grados; y mínima de hoy, 0,9 grados a la 1,30 horas.—Cifra.

ACHESON, EDEN Y SCHUMAN

de acuerdo respecto a Alemania

Esta mañana se reunió con ellos Adenauer

Si se adopta el plan de los "tres sabios" de la NATO, Eisenhower verá reducido el número de Divisiones

Londres, 18.—Los ministros de Asuntos Exteriores de Gran Bretaña, Francia y Estados Unidos, lograron rápidamente completo acuerdo el domingo en cuanto a la política conjunta respecto a Alemania. Los ministros, que dedicaron noventa minutos a su reunión matutina y tres horas a la vespertina, fueron los primeros sorprendidos al acabar en un solo día con los problemas de cómo tratar a Alemania cuando el estatuto de ocupación sustituya el llamado acuerdo contractual.

En la reunión de la mañana se trató del futuro de los 900 condenados por crímenes de guerra, y todavía encarcelados. El canciller Adenauer había pedido que al quedar los reos bajo jurisdicción alemana, con la terminación de la ocupación, la prejuzgase su futuro la justicia aliada.

Por la tarde se resolvió la cuestión de los gastos de las tropas aliadas en Alemania. De fuente alemana se ha sabido que los tres «sabios» de la Nato recomendaron en París que Alemania pagase 11.250 millones de marcos, frente a los 13.000 que le pedían los aliados y a los 10.500 que ella ofrecía.

El acuerdo más importante acaso sea el que da voz a Alemania en la Nato, a través del ejército europeo, quedando así satisfecha la exigencia del Parlamento francés, de que Alemania no sea admitida en el Pacto Atlántico.

También parece fácil la solución del asunto del Sarre, pues Schuman ha declarado a su regreso de París, si bien privadamente, que está dispuesto a hacer una declaración pública de que su país desea negociar directamente con Alemania sobre el futuro de la rica cuenca hullera.

Un portavoz de Adenauer manifiesta que tal declaración acallaría las pasiones desatadas en Alemania por el reciente nombramiento de embajador francés en Sarrebruck. Hay así, probabilidades de que la conferencia entre Adenauer y los occidentales termine el martes por la mañana y de que esa misma tarde salgan Acheson, Eden y Schuman, para Lisboa.—Efe.

LOS «TRES», SE REUNEN CON ADENAUER

Londres, 18. — Los ministros de Asuntos Exteriores de las tres potencias occidentales se reunieron esta mañana con el jefe del Gobierno de Alemania occidental, Konrad Adenauer. Tratarán de la participación de Alemania en la defensa occidental.—Efe.

ASPIRACIONES ALEMANAS

Londres, 18.—El canciller Adenauer se ha sumado a las discusiones en el Foreing Office. Según los portavoces aliados, ha expresado las demandas de igualdad de derechos, a cambio de la contribución para la defensa de Europa, con un total de gastos equivalente a 2.500.000 millones de dólares y doce divisiones, que sumarían un mínimo de trescientos mil hombres.

Los portavoces alemanes han manifestado que Adenauer piensa plantear en la conferencia de hoy los siguientes puntos:

Primero: Los alemanes desean su ingreso final en la NATO. No obstante, este deseo no es condición para la participación alemana en el ejército europeo y son posibles «soluciones provisionales».

Segundo: Alemania desea resolver el problema del Sarre mediante negociaciones directas con los franceses. Por encima de todo, el Gobierno de Bonn quiere que sean restablecidas las libertades políticas en el antiguo territorio alemán, para que los partidos políticos orientados hacia Alemaina compitan en igualdad de condiciones con el partido gubernamental que patrocinan los franceses.

Tercero: Las condiciones puestas por el Parlamento alemán a la resolución sobre el ejército europeo hace dos semanas, no pueden ser consideradas como «condiciones inflexibles», sino más como expresión de un sentimiento o como recomendaciones que sirvan de orientación.

Acheson y Eden esperan que los dos primeros puntos no causen grandes dificultades y que Schuman no

(Continúa en última plana)

NUEVO EMBAJADOR

Mr. Lincoln MacVeagh, nombrado por el Presidente Truman embajador de los Estados Unidos en España, nació en Narranganset, Estado de Rhode Island, el 1 de Junio de 1892, pertenece a una familia de sólida tradición diplomática y es un "buen ejemplo de intelectual diplomático". MacVeagh se graduó en Filosofía en la Universidad de Harvard, obteniendo una mención magna con laude. En 1913 y 1914 estudió Filosofía en la Sorbona de París. Durante la primera guerra mundial sirvió como oficial de las fuerzas expedicionarias norteamericanas, mereciendo una citación del general Pershing por sus "servicios especialmente meritorios y relevantes".

Sus pasatiempos favoritos son la arqueología clásica y el ajedrez. Es un gran entusiasta de la historia, especialmente la historia militar, tema éste que ha estudiado considerablemente en los diversos países donde ha residido. De 1920 a 1930 editó y revisó la Enciclopedia Champlin para la Juventud, dedicando particular atención a los volúmenes de biografías, historia, literatura y mitología. Ha publicado también una antología de poesía bíblica. En lo que concierne a las Bellas Artes, su predilecta es la Poesía, sabiéndose de memoria numerosos versos. Su libro "Jornada griega", escrito en colaboración con su esposa, es hoy día libro de texto en las escuelas griegas.

Paracaidistas en Malaca

Estos paracaidistas, primeras tropas de infantería del aire que operaron en Malaca, aparecen en el momento de subir al transporte que les arrojaría, en trágico debut, sobre una aldea del Norte de la península asiática, que lograron liberar del dominio guerrillero

Los socialistas votarán con el Gobierno francés

Para apaciguarlos Faure presenta un nuevo plan del Ejército Europeo

Rechaza totalmente cualquier reclutamiento alemán hasta que se haya firmado el tratado

París, 17. — La victoria del primer ministro Edgar Faure, con motivo de la cuestión del Ejército europeo, ha quedado asegurada cuando el secretario general del partido socialista, Guy Mollet, anunció que los 106 votos de los representantes de su partido irán a apoyar la resolución del Gobierno.—Efe.

LA VOTACION, APLAZADA HASTA EL MARTES

París, 17. — La Asamblea Nacional aplazó hasta el martes la votación sobre la moción gubernamental, afirmando la voluntad de Francia de contribuir a la unificación de Europa y de aceptar, con restricciones, la participación alemana en el Ejército europeo.—Efe.

PARA APACIGUAR A LOS SOCIALISTAS

París, 17. — Una versión modificada del Ejército europeo, atado con varias cuerdas, para apaciguar a los socialistas, dice la Agencia United Press, se presentó anoche a la Asamblea francesa. Aunque el jefe del Gobierno, después de hallada la fórmula que hacía aceptable el plan a los socialistas, decidió retirar la moción de confianza, las maniobras degaullistas obligaron el aplazamiento de la votación final sobre el Ejército europeo.

La nueva propuesta francesa rechaza totalmente cualquier reclutamiento alemán hasta que las seis naciones miembros hayan firmado el tratado, y exige la aprobación previa por la Asamblea Nacional francesa de cualquier petición alemana de ingreso en la Nato para que pueda llevarse a cabo.—Efe.

LO QUE SE AÑADIO A LA MOCION ORIGINAL

París, 17. — El suplemento en cinco puntos a la moción original del Gobierno sobre el Ejército europeo, que la hizo aceptable por los socialistas y contra la que parece votarán comunistas, degaullistas e independientes, prevé:

Primero: Que Francia no aceptará nunca a Alemania como miembro del Pacto Atlántico y que no habrá reclutamiento alemán mientras no esté ratificado el tratado del Ejército europeo por todos los países miembros de él.

Segundo: Que ningún país será invitado a unirse al Pacto del Atlántico sin previa aprobación de los parlamentarios de los países miembros y que las naciones que deseen recuperar territorios perdidos no podrán sumarse a dicho Pacto.

Tercero: Que el Ejército europeo se formará por etapas sucesivas.

Cuarto: Que el Gobierno realizara nuevos esfuerzos para hacer que Gran Bretaña entre en el tratado del Ejército europeo.

Quinto: Que se pidan garantías

(Continúa en última plana)

MARTIN ARTAJO EN MADRID

SR. MARTIN ARTAJO

Barajas, 18.—A las 16'40 ha tomado tierra el avión en el que ha hecho el viaje desde Londres el ministro de Asuntos Exteriores, don Alberto Martín Artajo. En el aeropuerto ha sido recibido por el ministro de Educación Nacional. El almirante Estrada y el teniente general Barrón han quedado en Londres.—Cifra.

Ha fallecido en Madrid, Jardiel Poncela

Jardiel Poncela

Deja más de 60 títulos y una opereta terminada

El popular novelista y autor teatral escribió más de 26.000 cuartillas y ganó tres millones de pesetas

Madrid, 18.—A las ocho y veinticinco de esta mañana, ha fallecido en su domicilio de la calle de Las Infantas, el ilustre novelista y autor teatral, don Enrique Jardiel Poncela.

DATOS BIOGRAFICOS

Enrique Jardiel Poncela había nacido el 15 de Octubre de 1901.

PERIODISTA

Novelista moderno y autor teatral de original comicidad, empezó escribiendo cuentos dramáticos y de misterio. Cultivó el periodismo con gran aptitud. Fué redactor de «La Acción» y colaboró en «Los Lunes del Imparcial». Empezó a adquirir fama en las agudísimas colaboraciones que firmó en «Buen Humor», «Gutiérrez» y otros semanarios humorísticos.

NOVELISTA

Por entonces lanzó una novela, «Amor, se escribe sin hache», que situó su nombre entre los novelistas de primera fila y de atrevida concepción, mereciendo que la crítica le señalase como el Pitigrilli español. Siguió dando a la publicidad novelas que tuvieron mucha aceptación, como "Esperame en Siberia, vida mía", "La tournée de Dios", y otros títulos de gran resonancia.

AUTOR TEATRAL

Cuando el éxito le sonreía en un género literario que él solo cultivaba en España, decidió escribir para el teatro. Estrenó en Lara «Una noche de primavera sin sueño», que tanto por el público como por la crítica tuvo una acogida extraordinaria. Su estilo introducía en el teatro cómico modalidades originales y de gran fuerza hilarante, apartándose por completo del estilo hasta entonces predominante en la escena. Después fué dando títulos y más títulos, entre los que descuellan «Angelina o el honor de un brigadier», «Margarita, Armando y su padre», «Los habitantes de la casa deshabitada», «Cuatro corazones con freno y marcha atrás», «Los ladrones somos gente honrada», «Las cinco advertencias de Satanás», «Eloisa está debajo de un almendro» y otras.

En 1950, declaraba que había escrito aproximadamente veintiséis mil cuartillas y que esa labor ingente en el libro, la prensa, la radio y el teatro, le había producido desde 1924, 3.250.000 pesetas, si bien no podía echar la cuenta de lo que había gastado, que era mucho más.

ESCRIBIA EN EL CAFE

Era notorio que escribía siempre en el café, y sus manuscritos causaban admiración por la letra tan clara, como dibujada, y la curiosidad con que tachaba, borraba y corregía, empleó muchos lápices, gomas y tiras de papel engomado. Con Compañía teatral propia, realizó dos jiras por los países hispanoamericanos. La primera de ellas, durante nuestra Cruzada, obtuvo un gran éxito tanto artístico como económico, y la otra, en 1942, pero durante ésta, elementos indeseables, al servicio del comunismo internacional, le hicieron objeto de campañas de tipo político, lo que le obligó a regresar a la Patria.

MAÑANA SE CELEBRARA EL ENTIERRO

Al conocerse la noticia de la muerte se personó en su domicilio el presidente de la Sociedad de Autores, don Luis Fernández Ardavín, y se acordó que el entierro del finado se efectúe mañana, a las once de la mañana.

En el momento del fallecimiento rodeaban a Jardiel Poncela su esposa, doña Carmen García; sus hijas Evangelina y Mari Luz y sus hermanas. Por disposición del finado, su cadáver será envuelto en la bandera na-

(Continúa en última plana)

Mac Arthur, principal atractivo de la especulación política norteamericana

Se señala como Secretario de Estado o de Defensa si Taft es Presidente

Wáshington, 18. — Nuevamente apareció en la especulación política el general Mac Arthur durante la última semana. Aunque el héroe de Corregidor niega tener aspiraciones de tipo político y declinó entrar en la lucha en las elecciones primarias republicanas, frecuentemente se le ha citado como posible candidato de «compromiso» en la convención republicana, en el caso de que resulten empatados Taft y Eisenhower.

Se considera posible que de aquí a Julio consiga Taft suficiente número de votos para asegurar su candidatura por los republicanos; está llevando a efecto una extensa campaña y confía en la victoria, pero también se dice que si Eisenhower regresase para la primavera, podría inclinar hacia él el voto popular.

En fin, las especulaciones sobre Mac Arthur lo señalan como secretario de Estado o de Defensa si Taft resultase triunfante en la convención republicana y en las elecciones presidenciales.—Efe.

PROHIBICION INGLESA

Wáshington, 17. — Se espera que Inglaterra prohíba la presencia de observadores americanos, cuando lleve a cabo la prueba de su primera bomba atómica en Australia. Se basa esa suposición en dos razones: que los Estados Unidos no admitieron observadores extranjeros en sus recientes pruebas atómicas y que, haciéndolo así, Inglaterra podría hacer más fuerza para negociar con los Estados Unidos un incremento en el intercambio de información sobre energía atómica.—Efe.

Conmemoración del IV Centenario de San Francisco Javier

Bajo la presidencia del Jefe del Estado se constituye un Patronato de honor

Madrid, 18.—El Ministerio de Educación Nacional, por decreto que hoy publica el «Boletín Oficial del Estado», ordena la conmemoración del IV Centenario de San Francisco Javier. Bajo la presidencia del Jefe del Estado se constituye un patronato de honor, para conmemorar el IV Centenario de San Francisco Javier, integrado por las siguientes personalidades: ministros de Asuntos Exteriores, Educación Nacional y de Información y Turismo, cardenal arzobispo de Toledo, primado de España, cardenal patriarca de Lisboa, patriarca obispo de Madrid-Alcalá, obispo de Pamplona, embajador de Portugal en España, duque de Villahermosa, señor de Javier.

Para organizar el programa general de este Centenario se crea una comisión ejecutiva presidida por el ministro de Educación Nacional, y para la realización y gestión inmediata de este programa, funcionará una comisión permanente, que propondrá al ministro de Educación Nacional los nombres de las personas que hayan de ejercer los cargos de secretario y tesorero.—Cifra.

El nuevo edificio de la Sociedad de Autores

El Ministro de Educación Nacional, señor Ruiz Giménez, acompañado del Director General de Bibliotecas, Archivos y Museos, con otras personalidades, durante el acto inaugural de los nuevos y espléndidos locales de la Sociedad General de Autores

Las Naciones Unidas aceptan el plan propuesto por los comunistas

Para celebrar una Conferencia de paz en Corea

Panmunjon, 17. — Los delegados de las Naciones Unidas han aceptado hoy domingo, con ciertas reservas, el plan propuesto por los comunistas para la celebración de una conferencia de paz en Corea, pero han hecho constar con toda claridad que los aliados quieren limitar lo que en ella se trate a los problemas coreanos.

El vicealmirante Turner Joy, jefe de la delegación aliada, dijo a los comunistas durante la reunión de ocho minutos de duración celebrada por las delegaciones en pleno, que los aliados mostrarán su conformidad con el plan rojo, si esos aceptan la interpretación de las Naciones Unidas a la citada propuesta comunista. Joy, que cumple hoy 57 años de edad, dijo que los aliados todavía quieren que la conferencia a celebrar después de la firma del armisticio se limite a tratar de cuestiones coreanas. Los rojos habain propuesto que en la conferencia se discutiese el arreglo del problema de Corea, pero añadiendo la palabra «etcétera», dejando así abierto un portillo a posibles debates relacionados con el Extremo Oriente.

El teniente general norcoreano Nam Il, jefe de la delegación comunista, pidió una suspensión de 40 minutos, para estudiar la respuesta de Joy. Tras volverse a reunir, los delegados levantaron la sesión hasta mañana lunes.

Joy dijo a los comunistas: «Hemos estudiado con todo cuidado su revisión de los principios propuestos por ustedes, como solución al punto quinto del orden del día. Al objeto de darles pruebas concretas de la sinceridad de la delegación del mando de las Naciones Unidas, y de eliminar cualquier pretexto para nuevas demoras por vuestra parte en cuanto a llegar a un acuerdo sobre las cuestiones no resueltas de los puntos tercero y cuarto del orden del día, la delegación de las Naciones Unidas acepta vuestra propuesta del 16 de febrero como solución a este punto, con sujeción a las siguientes observaciones».

Luego, Joy relacionó las condiciones bajo las cuales las Naciones Unidas aceptaban la propuesta comunista. Dijo que los aliados presumían que al emplear la expresión «fuerzas extranjeras», al tratar de la retirada de las tropas, se referían a «tropas no coreanas», como ya habían manifestado anteriormente. Añadió Joy que entendía que la recomendación de celebrar una conferencia de paz debería hacerse a las Naciones Unidas, así como a la República de Corea. Terminó diciendo que deseaba dejar bien claro que las Naciones Unidas interpretaban que el término «etcétera» incluído en la propuesta comunista, se refiriera en absoluto a cuestiones fuera del problema coreano.

Después de los 40 minutos de suspensión de la reunión, las delegaciones volvieron a reunirse y Nam Il dijo a Joy: «Hemos hecho un estudio preliminar de vuestra declaración. Al objeto de estudiarla mas cuidadosamente, solicito que se levante la sesión hasta mañana».—Efe.

Los Estados Unidos, en opinión de Truman, son culpables de muchas calamidades

Por no haberse unido a la Sociedad de Naciones

Chicago, 18.—El presidente Truman, en un mensaje dirigido a la Asociación americana, culpa a los Estados Unidos de muchas de las calamidades actuales en el mundo, por no haberse unido a la Sociedad de Naciones.

«Si hubiéramos mantenido nuestras responsabilidades como nación en la década de 1920 al 30, si nos hubiéramos unido a la Sociedad de Naciones —dice Truman— muchas de las tragedias y sufrimientos de nuestra generación se podrían haber evitado».

Truman defiende después el historial de las Naciones Unidas, particularmente la intervención en Corea, pero advierte que «en el futuro las Naciones Unidas pueden ser desafiadas aun más seriamente que lo han sido en el pasado».—Efe.

El lunes próximo habrá un eclipse de sol

Barcelona, 17. — La Dirección del Observatorio de la Agrupación Astronómica «Aser», comunica que el lunes, día 25, tendrá efecto un eclipse total de sol, visible como parcial en Barcelona, bajo los siguientes datos, expresados en hora oficial: Principio, a las 9 horas, 16 minutos y 35 segundos; medio, a las 10 horas cero minutos y 5,8 segundos, y fin a las 10 horas, 45 minutos, 31,9 segundos. La magnitud de este eclipse será de 0,1199, tomando como unidad el diámetro del sol. La fase total recorrerá una línea que comenzará en el centro del Atlántico, penetrará en Africa por las posesiones españolas de Guinea, continuará por el continente africano hasta el Mar Rojo, siguiendo por Arabia y Rusia, y finalizará en Siberia. Para la observación de su fase total, se ha organizado una expedición nacional a las posesiones españolas de Guinea.

URODONAL
combate el artritismo

M.C.D.2022

PALENCIA AL DIA

HOY COMO AYER

Los años se deslizan por el tobogán de la vida a velocidad de vértigo. En un soplo. Hace tan sólo un ventenio, un trienio nosotros mismos alborotábamos la ciudad con la misma euforia, con los mismos ritos, con las mismas canciones. Al dar el salto "de la hombría", por la llamada al servicio militar, el gozo se hacia voz y bullicio. No era ya sólo ponernos los primeros pantalones largos, fumar el primer cigarrillo, echar sobre el bozo por vez primera la "Gillette". La adolescencia quedaba atras. Oficialmente se consagraba esa otra etapa del cenit de la existencia, con más responsabilidades, pero en la que podriamos enyanecernos de "ser hombres". Afán que nos corroia desde que chupamos los primeros biberones y desde que deletreamos en la Cartilla, sufriendo la cruel paradoja de querer prescindir de aquellos años, que precisamente son los más dulces y gratos y añorados. Todo se lo dan hecho a uno.

Pero la vida está llena de paradojas. Y vivirla suponia cumplir el rito —viejo y eterno— del tránsito de flor a fruto, de chaval a mozo. Y como "mozos" —por tales reconocidos en Caja— corriamos los gallos, jinetes en brioso alazán y filosófico rucio. Y como mozos, recogiamos los "aguinaldos" por las casas y nos sentábamos después a consumirlos en torno a una mesa pantagruélica, en donde no faltaba el suculento "asado" o la rabiosa "callada", bien sazonada con guindillas, como pretexto para las libaciones "a via ancha" —como Eloy— sellando con la alegria cálida del Paramillo o la más templada del Clarete, una fiesta que venia repitiéndose —con octava— desde San Antón al dia del sorteo.

Y entonces, como ahora, con el mismo "ritornello", con la misma coda, que parece el himno oficial de los "quintos":

Asunción, Asunción,
saca y echa vino en el porrón.

"Ritornello" que servia de estribillo a la también inevitable estrofa:

El vino que tiene Asunción,
ni es blanco ni tinto,
ni tiene color.

Ustedes la oirian como nosotros cantar el domingo, durante catorce horas seguidas, desde las ocho de la mañana, en que comenzaron a arribar a la capital los primeros coches con reclutas, hasta entrada la anochecida, cuando regresaban —roncos y deshilachados— a sus respectivos lares. Y la oirian entre la algazara, un si es no es goyesca, con las "posas" de ayer, de hoy y de mañana:

—Me ha "tocao" a Africa.

Pero lo que en nuestros tiempos fué una pesadilla, ya ha dejado de serlo. Africa es una prolongación de España, recostada como las tierras andaluzas sobre el espejo del "Mare Nostrum".

Por eso el "trémolo" de la voz es hoy emoción de júbilo. Otros climas, otro ambiente. Luz y color del sol, que en Espana como en Africa, lleva los colores de nuestra bandera.

Pero el grito sigue, como las canciones y el indumento estrafalario y los "papeles" con los números del sorteo, clavados en la solapa o fijados en la gorra y las corridas de gallos y las "merendolas" y los "berridos" que dimos nosotros, dan nuestros hijos y darán nuestros nietos.

¡Ay, si hubiéramos podido quitar unos años de encima! De seguro que ayer los que ya estamos en la reserva, o con la absoluta, mirábamos a los quintos con envidia. "Sotto voce" también entonábamos el "himno" del mocerio:

Asunción, Asunción.

Acentos eternos, nostálgicos, del subconsciente. Pero sin opción al retorno. Aquellos veinte años—juventud, divino tesoro!— que
alegres se fueron
y no volverán...

Como lamentaba "La Viejecita".

No deje de visitar la exposición de aparatos y material de Radio en

SANATORIO RADIO

MARTIN CALLEJA, 35 TLF., 2342

La Vida en la Ciudad

Otra subvención de 1.545.000 pesetas para Palencia

Ha sido concedida por la Junta Interministerial del Paro

El Gobernador Civil y Jefe Provincial del Movimiento, como ampliación del Consejo de F. E. T. y de las Jon-s., que se celebró la pasada semana, ha hecho público la subvención concedida por la Junta Interministerial del Paro, que se eleva a la cantidad de 1.545.000 pesetas para diversas atenciones de la provincia.

Esta importante ayuda pone de manifiesto una vez más el afecto y cuidado que merecen las necesidades palentinas al Ministro de Trabajo Excmo. Sr. Don José Antonio Girón y al Comisario Nacional del Paro, señor Laporta.

APRENDA POR CORRESPONDENCIA
DIBUJO LINEAL
Y ADQUIERA EL
TITULO DE DELINEANTE
SOLICITE FOLLETO ILUSTRADO GRATIS
INSTITUTO MATKO - Madrid - Apdo. 12142

VIDA RELIGIOSA

PROPAGACION DE LA FE.—Esta Obra misional celebrará hoy martes, en la parroquia de San Lázaro, a las nueve, una misa de funeral por el eterno descanso del alma de doña Manuela de Bedoya, en atención al celo y trabajo desplegados en favor de ésta y durante los 62 años que fué socia de la misma, la mayor parte de ellos, como Presidenta diocesana.

EL ESCAPULARIO DEL CARMEN

Sustentando el deseo de encuadrar en la V. O. T. del Carmen y de Santa Teresa de Jesús a los palentinos de buena voluntd, conviene dar a conocer el valor eficaz del Escapulario, apreciado distintivo de la misma.

Jesucristo próximo a expirar en la Cruz nos legó como herencia a su Bendíta Madre, para que también lo fuese nuestra; asi esta Señora desde aquel momento nos considera como hijos y como hijos nos trata.

Se dice que un monje de la Edád Media, tuvo una revelación, en la cual veia a la Virgen Maria cubierta con un manto que la llegaba a los pies; unos pequenos animales más o menos sucios entraban bajo el manto y cuando salian estaban limpios; pero si permanecian fuera de el poco después volvian a mancharse, teniendo que entrar de nuevo bajo el mismo para limpiarse otra vez.

La visión nos da a entender y viene como anillo al dedo en estos tiempos de materialismo o de paganización, que los pecadores figurados por aquellos animalitos si quieren limpiarse de sus culpas y lograr la gracia se han de acoger a su Madre para que les cubra con su manto y conseguir asi la gracia y el perdón.

Bajo dicho manto, nadie se mancha; pero si se abandona fácilmente, se vuelve a caer, y como el Escapulario del Carmen es un trocito del manto de la Virgen en su advocación de la Madre de Dios; manto que Ella extiende sobre sus hijos; no sólo de una manera espiritual sino material y tangible, de ahi su valor eficaz para protegernos.

Verdaderamente el Escapulario es prenda de salvación, amparo contra la adversidad y escudo que defiende de las tentáciones por eso debe estar seguro de vencer quien lo tenga debidamente impuesto, y si muere vistiéndolo se verá libre de las penas del infierno y abreviado en las del Purgatorio, según la promeda conocida por todos los Carmelitas.

Carisimo lector, no te contentes con ser un cristiano más, sino da un paso hacia adelante nutriendo las filas apretadas del Carmelo en su Orden tercera, que en la altura está la Señora que te llama y espera.

UN TERCIARIO

Nuevo éxito de la Banda Municipal

En su segundo concierto de música selecta

Como estaba anunciado, el domingo se celebró en el Teatro Principal, el segundo Concierto Selecto de la temporada, a cargo de nuestra Banda de Música.

El programa, verdaderamente atractivo, se compania en su primera parte, de la obertura «Der Frischutz», de Weber, en la que tan fuertemente le acusa la personalidad del primer compositor dramático alemán, verdadero precursor de Wágner. Esta maravillosa Obertura fué ejecutada con precisión, seguridad y delicadeza de matiz.

El punto fuerte del programa fué la Obertura solemne «1812», de Tschaikosky. Para nuestro gusto fué lo mejor del concierto, quizá por adaptarse mejor a las posibilidades de la Banda, con su opulencia de instrumentación en la que el metal tiene un matiz tan destacado. Esto no quiere decir que el resto del programa desmereciera, pues todas y cada una de las obras del mismo fueron impecablemente «dichas» por nuestra Banda.

En la segunda parte dedicada a música española figuraban el «Homenaje a la Tempranica», de J. Rodrigo, una selección de «Black el Payaso», de Sorozábal, y «Fiesta Rusa», de Frigora.

El final de todas las obras fué acogido con calurosos aplausos.

Es muy de alabar que el Maestro Moro no vacila—a pesar de las mil dificultades que supone la limitación de medios de que dispone—en interpretar con su Banda las páginas más sublimes de los grandes compositores. Con ello se cumple la finalidad de estos Conciertos, que no es otra que la de contribuir a la difusión de la cultura musical entre el pueblo, dándole a conocer obras que de otra manera, no pueden ser escuchadas más que en contadas ocasiones.

En una palabra, el concierto celebrado ayer, fué lo mismo que el anterior, un éxito más para nuestra Banda, que el público destacó con encendidos y justos elogios.

DIARIO DE AVISOS

CARTELERA

PRINCIPAL.—Compañía de nuevas estrellas de José María Lezaga: "De La Habana llegó Don Pancho" (5).
ORTEGA.-"La Señora de Fátima" (1).
PROYECCIONES .- "Caballero Adversee" (2) y "Recluta Bom" (2).
CASTILLA.-"Defiendo mi vida" (2) y "Dallas, ciudad fronteriza" (2).
GRAN VIA.-Sin función.

Los números que figuran entre paréntesis al final de cada obra expresan la calificación moral dada por la "Oficina Nacional Permanente de Vigilancia de Espectáculos dependiente de la Comisión Episcopal de Ortodoxia y Moralidad" 1: Todos, incluso niños.—2: Jóvenes. —3: Mayores. —3-R: Mayores, con reparos. —4: Gravemente peligrosa.—5: Sin clasificar.

TEATRO PRINCIPAL

HOY MARTES
UNICO DIA DE ACTUACION
de la
Compañía de nuevas estrellas
del maestro José María Lezaga,
con las estrellas
ELENITA VICENTE
CARMEN GALLARDO
HERMANOS ZARZO
Mary Cabe
tiple
Ricardo Moscatelli
galán cantante
Mary Tere y Jesús de los Reyes
pareja de baile
y otros veinte afamados artistas, con Cuerpo de Baile, 10 bellísimas bailarinas y 10 formidables bailarines
—0—
ESTRENO de la fantasía lírico-folklórica en 222 cuadros, de J. Puchol y Maestro Lezaga, titulada
DE LA HABANA LLEGO DON PANCHO
Exito sin precedentes — Lujosa presentación — Un alarde de luz, alegría y buen humor
—0—
HOY MARTES, UNICO DIA DE ACTUACION
—0—
Adquiera con tiempo su localidad

CUPON PRO CIEGOS

En el sorteo celebrado el dia 16 de Febrero, ha resultado premiado con 50 pesetas el número 616, y con 5 pesetas todos los terminados en 16.

EL TIEMPO EN PALENCIA

BAROMETRO. - A las 18 de ayer, 703'4. A las 8 de hoy, 700'1.

TEMPERATURAS.-Máxima de ayer, 6'4. Mínima de hoy, 1'2.

SUCESOS LOCALES

RATERIA. — Ante la Comisaria de Policía, se presentó el viajante de comercio, don Juan Riera Pijol, de 49 años, natural de Santa Eulalia (Barcelona) y accidentalmente residente en nuestra capital, para denunciar que, en el ferrocarril y trayecto entre Valladolid y Palencia, le han sustraido una cartera de piel conteniendo varios documentos y cierta cantidad de dinero que no puede precisar.

La denuncia ha sido cursada al Juzgado correspondiente y la policía realiza gestiones para descubrir al autor de la sustracción.

LESIONADOS.--El personal de servicio en la Casa de Socorro, ha prestado asistencia facultativa a los siguientes, de pronóstico leve, salvo complicaciones:

--Rosario Herrero, de 13 años, que presentaba una herida contusa en el pómulo derecho, producida con los cascos de un sifón de agua de selz, que explotó en su domicilio.

--Jerónimo Colmenero, de 20 años, que, en accidente casual, se causó una herida inciso-punzante en el dedo medio de la mano derecha.

--Antonio Garcia, de 23 años, que sufrió una caida, causándose una herida contusa en la región frontal.

--Dolores Fernández, de 30 años, que se cayó en la vía pública produciéndose una herida contusa en la región parietal derecha.

SANATORIO-RADIO

Le entregará hoy mismo un receptor de toda garantía a cambio de su radio inservible
TELEFONO, 2342

HOY, MAÑANA Y SIEMPRE
sus compras en
CASA SALAMANCA

LOS TEMPORALES

CARRETERA INTERCEPTADA. -- En el negociado correspondiente de la Secretaria General del Gobierno civil de la provincia, se ha recibido un despacho telegráfico del comandante del puesto de la Guardia Civil de Cervera de Pisuerga, participando que, a consecuencia del intenso temporal de nieves en aquella zona, ha quedado cerrada al tránsito la carretera de Palencia a Tinamayor a partir del kilómetro 360, situado entre aquella localidad y el pueblo de Vañes.

Se añade en la comunicación que por el resto de las carreteras que afluyen a Cervera se circula con bastantes dificultades y que se espera que éstas aumenten, ya que el temporal continúa y las nevadas son persistentes.

Ocasiones a diario
Sanatorio Radio
Hasta 30 por 100 de descuento en primeras marcas mundiales
TELEFONO, 2342

REGISTRO CIVIL

NACIMIENTOS. — Emilio Minguez Cembrero de Emilio y Felisa, Hermanos Madrid, 2; Maria Angeles Cabeza Pando, de Andrés y Josefa, Menéndez Pelayo, 27; Maria Begoña Rodriguez Fernández, de José y Marcelina, Comandante Ramirez, 4; Eloy Alberto Viso Vázquez, de Aurelio y Maria Carmen, Clinica San Bernabé y Cándido Merino Rodriguez, de Cándido y Rufina, Barrio del Otero.

DEFUNCIONES.—Maria Antonia Peón Sánchez, de 3 meses, Mayor, 102; Lidia Fernández Aranzo, de 55 años, soltera, carretera de Magaz; Aladino Fernández Gutiérrez, de 41 años, viudo, Carretera del Monte y Gabriel Martínez de la Huerga, de 59 años, casado, Teniente Velasco, 4.

Saldaña, un pueblo que progresa

Se ha aprobado el proyecto de saneamiento

Las obras del ensanche han entrado en su fase definitiva y el Instituto comenzará a construirse en la próxima Primavera

No había terminado el plazo para la información pública del proyecto del abastecimiento de aguas de Saldaña, aprobado por el Ministerio de Obras Públicas en el pasado mes de diciembre, cuando, por el propio Ministerio, se ha aprobado también el de saneamiento de la misma villa y, en el «B. O. de la provincia» de fecha 15 del actual, se publica el correspondiente edicto, abriendo la oportuna información que previene la ley en relación con este último proyecto y, por el Ayuntamiento de Saldaña, se han tomado los acuerdos pertinentes, a fin de no demorar la marcha administrativa de tal proyecto.

Autor del mismo, es el ingeniero de la Confederación del Duero, señor del Aguila, y consta de tres colectores, de los que dos son modificaciones de los existentes actualmente y de una red de diez y ocho ramales.

La red, tiene un total de 3.306 metros, de los cuales 206 metros, corresponden a obra ya construída, 557 metros a obra pendiente de modificar y los 2.543 metros restantes a nueva construcción, vertiendo las aguas al río Carrión, por donde actualmente lo verifican.

El presupuesto de ejecución de las obras por administración, es de 753.202,48 pesetas y, por contrata, de 863.543,21 pesetas.

Con la aprobación de este importante proyecto, ha logrado Saldaña la consecución de lo que pudiéramos llamar sus grandes objetivos urbanisticos, cimientos de su radical y total transformación, que se avecina a pasos de gigante, ya que las obras del ensanche han entrado en su fase definitiva, habiendo comenzado la explanación de la que será otra espléndida avenida, que enlazará las carreteras de Saldaña a Massa y la comarcal de Palencia a Riaño y, que según el plano del ensanche y alineaciones, se dedica al ingeniero de Montes don José María Ayerbe, quien tuvo a su cargo las repoblaciones de Saldaña durante el tiempo que prestó sus servicios en la ya citada Confederación.

Al unisono estas obras con las de abastecimiento de aguas y saneamiento, que es de presumir se ejecuten en breve plazo, más las del Instituto Laboral, que comenzarán en la próxima primavera, han resuelto los saldañeses no solamente sus más destacados problemas, sino también el problema del paro que, durante bastante tiempo, pudiera plantearse en aquella comarca.

Ante logros tan halagüeños, Saldaña —a fuer de noble y agradecida— nunca olvidará la ayuda que tanto el Excmo. Sr. Ministro de Trabajo, señor Girón, como el Excmo. Sr. Ministro de Obras Públicas Conde de Vallellano, han prestado en todo momento, alentando y favoreciendo su esperanzador resurgir.

Notas de Hacienda

DE INTERES PARA LOS CONTRIBUYENTES

En el "B. O. del Estado", se publica la siguiente disposición de la Dirección General de Contribuciones sobre la Renta:

Acuerdo por el que se resuelve que los contribuyentes acogidos al artículo 19 de la Ley de Presupuestos de 19 de diciembre último no vienen obligados a justificar la época a que corresponden los ingresos invertidos en la forma que aquel precepto establece.

Vistas las consultas elevadas a este Centro directivo relativas a la aplicacion del articulo 19 de la Ley de 19 de diciembre de 1951;

Resultando que el expresado articulo 19 de la Ley de Presupuestos del Estado para el bienio 1952-53 establece que no seran integrados en la base imponible por la Contribución sobre la Renta los ingresos determinantes de incrementos patrimoniales, siempre que aquéllos se hubieren obtenido antes del dia primero de enero de mil novecientos cincuenta y uno, no figuren en declaraciones formuladas por los interesados antes de la promulgación de aquella Ley y los incrementos de referencia se manifiesten por inversiones realizadas, dentro de los tres primeros meses del año actual, en valores mobiliarios o en la construcción de fincas urbanas;

Resultado que la Orden de este Ministerio del 27 del mismo mes de diciembre ("Boletin Oficial del Estado" del día 31), dictada para regular el cumplimiento del antedicho precepto, define como inversión en valores mobiliarios la mera adquisición comprobada de los mismos, y en fincas urbanas, tanto su construcción como la adquisición de las ya construidas, en todo o en parte a la edificación y venta de estos inmuebles, debiendo, cuando se trate de construcción, constituirse una cuenta corriente de efectivo en un establecimiento de crédito, que operará de acuerdo con los requisitos establecidos en el número segundo de esta misma disposición;

Resultando que las consultas elevadas a este Centro versan esencial y principalmente sobre la forma en que por los contribuyentes se ha de demostrar que los ingresos acogidos a la amnistía concedida por el repetido articulo 19 han sido obtenidos con anterioridad al dia 1 de enero de 1951, demostración que, en ciertos casos, puede presentar algunas dificultades por las especiales caracteristicas que concurren en los mismos.

Considerando que del espiritu que informa el mencionado articulo 19 de la Ley de Presupuestos vigente, en relación con la Contribución sobre la Renta, claramente se deduce que toda interpretación de su alcance y medida debe inspirarse en los mismos principios que mueven a aquél, siempre, además, que no se oponga a los postulados jurídicos de nuestra legislación positiva;

Considerando, por lo que se refiere a los medios probatorios de que los ingresos acogidos a la amnistia fiscal proceden de años anteriores al de 1951, que ni el artículo 19, repetidamente citado, ni la Orden de 27 de diciembre de 1951, que lo regula, establecen requisito alguno para demostrar aquella circunstancia de tiempo, por lo que si la Administración entendiere que los ingresos asi declarados por corresponder a dicho año 1951, quedaban sometidos a imposición por la Contribución sobre la Renta, a ella deberá incumbir la prueba de la obligación cuyo cumplimiento reclama, conforme a lo preceptuado en el articulo 1.214 del Código Civil, en armonia, además, con la doctrina de los articulos 1.228 y 1.229 del mismo cuerpo legal;

Considerando, por último que, dada la generalidad con que se ha producido la consulta que motiva esta resolución, parece aconsejable su publicación en el "Boletin Oficial del Estado".

Esta Dirección General, haciendo uso de las facultades que se le tienen conferidas, se ha servido acordar:

Primero. Los contribuyentes acogidos a lo preceptuado en el articulo 18 de la vigente Ley de Presupuestos que realicen las inversiones a que el mismo se refiere, en la forma y plazos regulados por la Orden de 27 de diciembre de 1951, no vendrán obligados a justificar que corresponden a época anterior a primero de enero de 1951 los ingresos invertidos.

Segundo. A la Administración corresponderá, en su caso, la prueba de que los referidos ingresos, por ser posteriores a dicha fecha, no gozan de los beneficios fiscales que pretenden los contribuyentes.

Tercero. Que se publique esta resolución en el "Boletin Oficial del Estado" para general conocimiento.

Madrid, 12 de febrero de 1952.—El Director general, LUIS MARTOS.

Radios, altávoces, cambio, reparación. Todo en Radio con la máxima garantía en
SANATOTIO RADIO
TELEFONO, 2342

Hotel Jorge Manrique
VIERNES 22
GRAN CENA BAILE
Se suplica traje del Madrid castizo 1900
RESERVA DE MESAS

✝

EL SEÑOR

Don Gabriel Martínez de la Huerga

Comandante de Infantería, Caballero de la Real y Militar Orden de San Hermenegildo, Cruz de Guerra, Cruz Roja del Mérito Militar de la Campaña y otras

Falleció en Palencia, el día 16 de Febrero de 1952 después de recibir los S. S. y la Bendición Apostólica

D. E. P.

Su apenada esposa doña Adela Lavilla Zapico; madre doña Antonia de la Huerga Antón; hijos Antonia, Lucía, Pacita, Aurora y Gabrielín; hermanos Francisco, Aurora, María, Claudina, Anita y Sor María de Sales (ausente); hermanos políticos Lucía Madrazo, Francisco Gonzalo y Lucio García; Otilia, Mauro, Alejandro y Sor Estrella Lavilla; Aquilino Rodríguez y Saray García; Vicente, Felicidad y Pedro Fournier; sobrinos, primos y demás familia,

Tienen el sentimiento de participar a sus amistades tan sensible pérdida y les ruegan una oración por el eterno descanso del finado.

Casa mortuoria: Teniente Velasco, 4.

RINCON AMENO

DOTE

No dudamos de que en el mundo, gracias a Dios, hay muchísimas gentes que se casan por amor, sin pensar lo más mínimo en que haya dinero de por medio o no lo haya. Pero, también hay quien va por el dorado metal. Veamos este ejemplar chiste norteamericano:

Se presenta en la casa de un rico hacendado yanqui, un joven, pretendiente a la mano de una de las hijas.

—Vengo a pedir en matrimonio a su hija.

—Tendrá que decirme cuál es—repuso el millonario—, porque tengo varias. Sin embargo —añadió—antes de que me dé el nombre de su elegida, quiero ponerle en antecedentes: a Nelly, que tiene 40 años, le he asignado una dote de 50.000 dólares; a May, que tiene 30, 25.000 dólares; a Betty, que tiene 25, 15.000 dólares...

—Perdón —interrumpió el desinteresado pretendiente—: ¿No tiene usted ninguna hija de sesenta años?

APUESTA

—¡Por favor, señora! ¡Venga en seguida!

—Pero, ¿qué ocurre?

—¡Que su hijo y el mio estaban jugando a ver quien sacaba más el cuerpo por la ventana y su hijo ha ganado!

PULGAS

¿Es justo que las pulgas paguen en la Aduana iguales derechos que el león, rey de los animales? A esta sorprendente conclusión ha llegado un proceso que acaba de juzgar el Tribunal de Boston. Verán cómo ocurrió:

Al atravesar la frontera, el director de un circo había olvidado declarar a las autoridades aduaneras, entre los animales que componían su caravana, un lote de pulgas amaestradas que constituían una de las grandes atracciones del espectáculo. Gracias a la comprobación efectuada en la Aduana fué posible descubrir a los saltarines animalitos, rogándose al director que abonara por ellas los correspondientes derechos, lo mismo que por los demás.

El director, encontrando la cosa ridícula, se negó rotundamente, y la Aduana no dudó en ponerle pleito ante los Tribunales. Aunque se ha buscado minuciosamente en el Código, no ha podido encontrarse medio alguno, así como tampoco en las leyes, ni en los reglamentos para evitar una condena que los mismos magistrados consideran deplorable. En lo referente a las pulgas, el Código, que, sin embargo, todo lo tiene previsto, se muestra lamentablemente mudo.

Sin embargo, los jueces no podían calificar a las pulgas en la categoría de animales domésticos, los cuales están exentos de pagar derechos. Como no tenían dónde escoger, se vieron obligados a considerarlas como animales salvajes.

Así, pues, el director del circo ha pagado por las pulgas idénticos derechos de Aduana que por los leones.

INCREDULO

La criada:

—Señor profesor; ahí fuera hay un cobrador...

—¿Le dijiste que yo no estaba en casa?

—Sí; pero él no me creyó...

—¡Cómo que no? ¡Tendré que ir a decírselo yo mismo!

CRUCIGRAMA

Número 613 Por MIROSPA

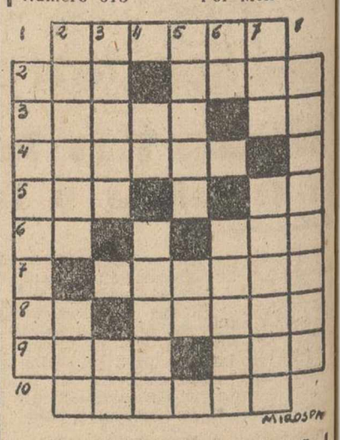

HORIZONTALES: 1: Famoso cantante español. 2: Punto cardinal. Prebenda de colegial. 3: Agata listada de colores. Voz de mando. 4: Diccionario de la lengua griega. 5: Letra griega. Nota. 6: Símbolo del masurio. Tratamiento inglés. (al revés) Ilícito. 8: Conjunción latina. General francés que prendió en Roma a Pio VII, por orden de Napoleón. 9: Naipe. Nombre de mujer. 10: Atraviésalo.

VERTICALES: 1: Ceremoniosos. 2: Cristal pequeño de los anteojos. Voz de mando marinera. 3: En Marruecos: desván. Letra árabe. 4: Cifra romana. Anversos. 5: Rudimentos de una ciencia. Símbolo del galio. 6: Nota. Hilo de pescar. 7: Anade. Dícese de las telas cuya urdimbre consta de mil hilos. 8: Sulfuro de plata.

Solución al Crucigrama núm. 612:

HORIZONTALES. — 1: Farina (Juan María). 2: Tes. Lean. 3: Eludo. Ro. 4: Limeta. 5: Ese. Le. 6: Fa. Sol. 7: Caribe. 8: Tl. Remar. 9: Oido. Ato. 10: Donoso.

VERTICALES. — 1: Teleíoto. 2: Felisa. Lid. 3: Asume. Do. 4: De. Barón. 5: Ilota. Re. 6: Ne. Simas. 7: Aar. Lobato. 8: Novelero.

GRANDES VIVEROS DE
CAMILO FERNANDEZ LOPEZ
Villamartín de Valdeorras (Orense)
Labradores, si queréis tener buenos majuelos y bien seleccionados, hacer los pedidos a esta Casa de tanta seriedad como lleva demostrado a su numerosa clientela desde hace 40 años en toda la Provincia.

AGRICULTORES
Si sus fincas quieren regar, se fijen en estos precios:
Grupo completo para riego refrigerado por aire, 2 HP. 9.500 pesetas
" " " " " " ", 3 HP. 11.500 "
" " " " " " agua, 2 1|2 HP. 10.200 "
" " " " " " ", 3 HP. 12.500 "
GRANDES FACILIDADES DE PAGO
Estos precios sólo se consiguen en el negocio que en la Avenida de la República Argentina, 4, tiene instalado
JUAN CRUZ PUERTAS PUERTAS
Representante para Palencia y su provincia de
EXPLOTACIONES INDUSTRIALES Y AGRICOLAS, S. A.

M.C.D.2022

DEPORTES

Tres empates en la División de honor, destacando sobre todos la igualada del Rácing en Valencia

Entusiasmo en el Coruña y mejor clase en el Barcelona

Y al final, el marcador señalaba empate a un gol

La Coruña, 17.—Deportivo, 1; Barcelona, 1.

Deportivo: Acuña; Carlos, Ponte, Millán; Cuenca, Maristany; Arsenio, Oswaldo, Manolo, Moll y Barreda.

Barcelona: Ramallets; Martín, Biosca, Segarra; Seguer, Boch; Basora, Kubala, César, Aldecoa y Manchón.

Arbitra el vizcaíno Sr. Iturrioz, que señaló bien las faltas en el centro del campo, pero fué abroncado y despedido con una formidable pita, porque en cada tiempo perdonó un penalty por mano clarísima en el área catalana.

El Deportivo, opuso a la superior clase del Barcelona un gran entusiasmo y el formidable juego de su cuarteto defensivo y de los dos medios volantes que libraron el mejor partido de la temporada, en cambio el ataque coruñés fué totalmente nulo. El Barcelona libró también un buen encuentro, sobresaliendo el volante Boch, y en la delantera César y Manchón, pero en contra de lo que se esperaba, la delantera catalana falló en el tiro a puerta y no supo aprovechar las ocasiones que se le presentaron. Kubala, muy vigilado durante todo el partido, no hizo nada. En el segundo tiempo jugó primero de interior izquierda y después de delantero centro en punta.

El mayor dominio, en el transcurso del partido, correspondió al Deportivo, que ya en las primeras jugadas estuvo a punto de marcar, en un pase de Manolo a Oswaldo, que situado solo ante Ramallets, inexplicablemente lanzó el balón fuera.

El primer tiempo se jugó con dominio alterno y con intervención de los dos porteros, luciéndose Acuña en buenas paradas. A los 24 minutos, Boch, solo ante la puerta de Acuña, remata de cabeza por alto un servicio que parecía gol inevitable. Poco después, un pase de Oswaldo a Arsenio, es empalmado por éste que de formidable tiro consigue el gol del Deportivo. En esta primera fase, Cuenca tuvo que ser retirado del campo conmocionado en un encontronazo con un jugador contrario, pero volvió a reaparecer con la cabeza vendada.

En el segundo tiempo presionó algo más el Barcelona, pero el Deportivo siguió defendiéndose muy bien. En una ocasión Ramallets detuvo un fuerte tiro de Barreda y después un cabezazo de Arsenio, que salió fuera por poco. También Kubala lanzó poco después un tiro peligrosísimo cuando Acuña estaba batido y el balón salió fuera por milímetros. En otra ocasión, un tiro muy fuerte de Manchón fué devuelto por el poste de la portería coruñesa. Poco después se produce una escapada de Oswaldo que llega al área catalana y en ella un defensa incurre en mano que el árbitro no señala, originándose una gran bronca. Cuatro minutos antes del tiempo reglamentario, Kubala recibe un pase por el centro y en posición forzada lanza un tiro esquinado que se cuela al fondo de la red, después de dar en el palo. Se lanzaron siete córners contra el Barcelona y tres contra el Deportivo.—Alfil.

El Licor preferido
"CACAO VARELA"

Resultados y clasificaciones

PRIMERA DIVISION

Resultados:

Coruña-Barcelona	1-1
Gijón-Zaragoza	2-2
R. Sociedad R. Madrid	3-1
Valladolid-Celta	3-0
Valencia-Santander	1-1
At. Madrid-Sevilla	2-1
At. Bilbao-Las Palmas	7-0
Español-At. de Tetuán	4-1

Puntuación

	J.	G.	E.	P.	F.	C.	Pn.
Barcelona	23	13	5	5	64	32	31+7
R. Madrid	23	13	5	5	64	36	31+7
At. Madrid	23	13	4	6	63	46	30+8
Valencia	23	12	4	7	54	38	28+4
At. Bilbao	23	11	5	7	60	39	27+5
Sevilla	23	11	3	9	53	44	25+3
Español	23	10	4	9	55	51	25+2
Valladolid	23	7	7	9	36	33	21—3
R. Sociedad	23	9	2	12	18	48	20—4
Celta	23	9	2	12	48	53	20—2
Coruña	23	8	4	11	36	50	20—4
Santander	23	8	4	11	35	49	20—2
Zaragoza	23	8	4	11	40	57	20—4
Gijón	23	7	4	12	38	62	18—6
Las Palmas	23	7	3	13	28	66	17—5
At. Tetuán	23	6	4	13	43	62	16—6

acumuladores
OXIVOL
SERIE PLATA-GLASSTEX
Un año de garantía

SEGUNDA DIVISION

GRUPO NORTE

Resultados:

Orensana-Tarragona	2-0
Caudal-Baracaldo	1-1
Logroñés-Ferrol	1-0
Torrelavega-Lérida	2-1
Sabadell-Osasuna	2-1
Huesca-Badalona	3-0
San Andrés-Oviedo	0-2
Alavés-Lucense	1-1

Puntuación

	J.	G.	E.	P.	F.	C.	Pn.
Oviedo	23	14	5	5	53	19	33+11
Logroñés	23	12	5	6		39	29+5
Baracaldo	23	11	4	8	52	28	26+2
Ferrol	23	10	6	7	42	33	26+2
Osasuna	23	10	5	8	41	35	25+3
Caudal	23	10	3	10	43	35	23—1
S. Andrés	23	10	3	10	42	39	23+1
Sabadell	23	9	5	9	40	37	23+1
Lérida	23	10	3	10	29	42	23+1
Torrelavega	23	9	4	10	34	38	22—2
Huesca	23	9	3	11	44	35	21—1
Alavés	23	7	7	9	39	38	21—1
Tarragona	23	7	7	9	37	55	21—3
Orensana	23	7	5	11	30	44	19—5
Lucense	23	5	8	10	27	44	18—6
Badalona	23	5	5	13	36	50	15—7

GRUPO SUR

Resultados:

At. Baleares-Córdoba	4-0
Granada-Murcia	0-1
Hércules-Melilla	3-2
Salamanca-Mallorca	3-2
Mestalla-Levante	3-1
Alcoyano-Plus Ultra	4-0
Cartagena-Alicante	5-2
Málaga-Linense	6-1

Puntuación

	J.	G.	E.	P.	F.	C.	Pn.
Málaga	23	14	5	4	66	32	33+11
Hércules	23	12	6	5	36	30	30+6
Mestalla	23	13	3	7	48	27	29+5
Alcoyano	23	12	4	7	42	39	28+6
Salamanca	23	12	2	9	45	37	26+2
Murcia	23	10	6	7	33	28	26+2
Mallorca	23	11	2	10	42	29	24+2
Melilla	23	10	4	9	42	36	24
Córdoba	23	10	3	10	39	39	23—1
At. Baleares	23	10	1	12	40	41	21—1
Alicante	23	8	3	12	27	35	19—3
Linense	23	6	7	10	31	52	19—3
Granada	23	7	4	12	23	44	18—6
Plus Ultra	23	6	5	12	28	40	17—5
Levante	23	7	3	13	26	40	17—5
Cartagena	23	4	5	14	23	48	13—10

TERCERA DIVISION

GRUPO PRIMERO

Resultados:

Arsenal-Lemos	2-0
Vetusta-Santiago	2-1
C. Popular-At. Zamora	3-0
Ponferradina-Juvenil	4-2
Pontevedra-Arosa	4-0
Polvorín-C. Leonesa	0-0
Juventia-Langreano	2-3
Avilés-Calzada	1-0

Puntuación

	J.	G.	E.	P.	F.	C.	Pn.
C. Popular	23	15	4	4	55	24	34+10
Avilés	23	14	5	4	49	15	33+11
C. Leonesa	23	11	7	5	48	28	29+7
Arosa	23	14	1	8	59	39	29+7
Lemos	23	12	2	9	35	51	26+2
Zamora	23	10	5	8	47	34	25+1
Vetusta	23	11	3	9	36	33	25+1
Pontevedra	23	10	5	8	44	41	25+1
Arsenal	23	12	0	11	51	44	24
Santiago	23	9	5	9	42	34	23—1
Ponferrada	23	9	3	11	43	44	21—3
Langreano	23	8	5	10	45	47	21—1
Calzada	23	8	2	13	42	57	18—4
Juventia	23	6	3	14	40	74	15—7
Juvenil	23	4	3	16	38	56	11—11
Polvorín	23	3	3	17	32	84	9—13

GRUPO SEGUNDO

Numancia-Calahorra	4-0
Arenas Guecho-Burgos	1-0
Izarra-Indauchu	2-2
Basconia-Portugalete	0-1
Rayo-Mirandés	1-2
Erandio-Recreación	2-1
Arenas Zaragoza-Eibar	2-1
Sestao-Guecho	1-0

GRUPO TERCERO

Tortosa-Manacor	2-0
San Martín-Granollers	2-0
Igualada-Tarrasa	2-5
Mataró-Binéfar	5-1
Tárrega-Gerona	2-1
Escoriaza-Manresa	2-0
Sans-España	2-3
Mahón-Europa	5-1

GRUPO CUARTO

Iliturgi-Guadalajara	1-0
Cacereño-Manchego	6-0
C. Caminos-Valdepeñas	0-0
S. Lorenzo-Segoviana	0-1
Badajoz-Emeritense	1-1
Toledo-M. de Prado	5-2
Tomelloso-Avila	5-0
C. Sotelo-Rayo	3-1

GRUPO QUINTO

Novelda-At. Zaragoza	6-4
Hellín-Naval	4-1
Castellón-Villena	4-1
Elche-Aspense	6-2
Conquense-P. Soriano	3-0
S. Javier-Catarroja	6-1
Orihuela-Calatayud	5-0

GRUPO SEXTO

Almería-Malagueño	5-1
Español-Algeciras	2-1
Ceuta-Cádiz	2-1
Bebis-Jaén	4-5
S. Fernando-Huelva	2-0
Jerez-Larache	4-0
Utrera-Granada	2-1

El Madrid derrotado en Atocha

Fué muy interesante el partido aunque no se vió buen juego

San Sebastián, 17.—Real Sociedad, 3; Real Madrid, 1.

Alineaciones.—Real Sociedad: Eizaguirre; Bernal, Suárez, Marculeta; Ontoria, Artigas; Epi, Paz, Barinaga, Igoa y Pérez.

Real Madrid: J. Alonso; González, Oliva, G. Alonso; Muñoz, Zárraga; Molowny, Olsen, Pahiño, Montalvo y Arsuaga.

El encuentro ha sido muy interesante, mostrándose desde el comienzo las fuerzas muy niveladas con algún ligero dominio del Madrid. A los once minutos, el Madrid marcó un gol, pero éste fué anulado por encontrarse a juicio del árbitro en fuera de juego Arsuaga. Puesta nuevamente la pelota en juego, a los 14 minutos Epi en un barullo ante la puerta del Madrid, marca el primero para la Real Sociedad, terminando el primer tiempo con el resultado de uno a cero a favor del conjunto local.

En la segunda mitad, a los tres minutos y medio, en una arrancada de Ontoria, le pasa a Igoa que remata certeramente y consigue el segundo gol para la Real Sociedad. A los 26 minutos, la Real saca un córner y remata Epi, pero un jugador del Madrid se interpone y para el balón con las manos, sancionando el árbitro la falta con penalty y tirado éste por Ontoria, se convierte en el tercero y último de los tantos de los jugadores locales. Los madrileños reaccionan y a los 44 minutos, en un avance de toda la línea delantera, Olsen pasa la pelota a Pahiño quien chuta esquinado y marca el primero y único para su equipo, cuando faltaba sólo un minuto para finalizar el encuentro. Termina el juego con tres uno favorable a los locales. El partido, como hemos dicho, ha sido muy interesante, pero a pesar de ello no se ha visto buen juego, quizás por las malas condiciones del terreno.—Alfil.

Victoria del Valladolid sobre el Celta por 3-0

Aunque la primera parte terminó con empate a cero

Valladolid, 17.—Valladolid, 3 (Navarro II, Lolo y Coque). Celta, 0.

Alineaciones.—Valladolid: Goicolea; Matito, Lesmes I, Lesmes II; Ortega, Lasala; Cánovas, Coque, Lolo, Ricardito y Navarro II.

Celta: Simón; Gaitos, Lolín, Otero; Bermejo, Villar; Pineda, Vázquez, Hermida, Olmedo y Mequerle.

En la primera parte del encuentro, el Celta inquietó seriamente al Valladolid; tantas veces como quisieron los vallisoletanos despojarse del estrecho marcaje de sus contrarios se vieron impedidos para la maniobra por el esfuerzo práctico de destruir el juego de los forasteros, obedeciendo sin duda a consigna para sostener el marcador invariable, como ocurrió hasta finalizar la primera parte.

Se inició la segunda parte con una impetuosa jugada de los locales pasándose la pelota con rapidez y precisión. Los cinco delanteros avanzaron y Coque, driblando a varios contrarios cedió a Navarro II, y éste, de un tiro fortísimo al ángulo fusiló el primer tanto sin que Simón pudiera hacer nada para impedirlo. Cuatro minutos después sacó Ortega un faut contra el Celta, recogió Lolo que de cabeza marcó el segundo gol imparablemente. Continúa el dominio local durante casi todo el resto del tiempo. Cánovas, Lolo y Coque disparaban rápidamente sobre la puerta céltica, luciéndose Simón en varias paradas de valentía y seguridad. Hermida, en un momento de reacción céltica avanzó por el centro del campo y lanzó un buen tiro con sello de gol, pero Goicolea hizo una parada formidable. Se registró otra soberbia parada de Simón a tiro de Navarro cuando ya se contaba el gol y cuando faltaba medio minuto para terminar, Coque desde fuera del área lanzó un enorme tiro esquinado que le valió el tercero y último para el conjunto local. Se jugó con absoluta corrección por ambas partes.

El arbitraje de Tamarit ha sido excelente y uno de los mejores que se han registrado en este campo. Los mejores jugadores del Celta fueron los medios, en la delantera, los mejores, los extremos. La línea defensiva en la segunda mitad tuvo muchos desaciertos.

Por el Valladolid, la defensa se destacó sobre todo y en especial Lesmes II, que hizo sin duda su mejor partido. Muy bien la línea media. En la delantera, Cánovas, Coque y muy especialmente Navarro II.

Apurada situación del Gijón

El Zaragoza se llevó un punto para su casa

Gijón, 17.—Real Gijón, 2. Zaragoza, 2.

Arbitró el Sr. Zariquiegui, que alineó así a los equipos:

Gijón: Sión; Ladreda, Cástulo, Germán; Medina, Molinuco; Cholo, Ortiz, Prendes, Campos y Sánchez.

Zaragoza: Higinio; Jugo, Riera, Venys; Bello, Esquerda; Pitarch, Zubeldía, Pío, Hernández y Nogueras.

El partido ha constituído una sorpresa tremenda y una decepción para los aficionados gijoneses, ya que el empate sitúa al once local en una situación apurada en la tabla de clasificación.

Empezó marcando por sorpresa el Zaragoza a los diez minutos en una de sus escapadas por la izquierda, el pase largo de Hernández fué a los pies de Pitarch, quien de un tiro duro batió a Sión. A los cinco minutos, en plena ofensiva de los gijoneses y después de haberse producido numerosas ocasiones de gol inminente, lograron el gol del empate en una jugada de Prendes que pasó a Sánchez, este dribló a un contrario y lanzó un pase corto nuevamente a Prendes, quien de un cañonazo imponente forjó el gol del empate. A los 35 minutos, en un córner sacado por Sánchez, Prendes, de cabeza consiguió el segundo tanto en una intervención muy poco afortunada de Higinio. Pero no habían transcurrido dos minutos, cuando una falta contra el Gijón en el medio del campo la sacó Bello, y Pío, soberbiamente, de cabeza metió la pelota por encima de Sión, siendo el empate definitivo. Un minuto antes de terminar el primer tiempo, al evitar que se colara un centro gijonés, Riera incurrió en mano y la falta contra el Zaragoza la tiró Campos, enviando Higinio la pelota a córner, no pudiendo tirarse esta falta porque el árbitro pitó el final de la primera parte.

Estas circunstancias de los finales del primer tiempo fué influyente en la moral de los jugadores gijoneses que en esta segunda mitad actuaron con mucho menos acierto. Sólo tuvieron unas ráfagas de entusiasmo en el último cuarto de hora. El Zaragoza se replegó a la defensiva y mantuvo el empate hasta el final.—Alfil.

Victoria justa y apretada del Atlético de Madrid sobre el Sevilla

Dominaron los madrileños en la primera parte para nivelarse en la continuación

Madrid, 17.—Lleno en el Metropolitano y victoria justa y apretada del Atlético de Madrid sobre el Sevilla.

Atlético de Madrid, 2. Sevilla, 1.

Dirigió el encuentro el colegiado señor Gómez Contreras.

Sevilla: Bustos; Guillamón, Campanal, Navarro; Ramoni, Enrique; Ayala, Arza, Araujo, Herrera y Campos.

Atlético de Madrid: Argila; Tinte, Mújica, Lozano; Silva, Mencía; Juncosa, Méndez, Pérez Payá, Carlson y Escudero.

A los seis minutos, una jugada por la derecha rojiblanca terminaba con un balón pasado a la izquierda que, Escudero, de potente disparo hace llegar al fondo de la red. Es el primer gol. El Atlético presiona fuertemente, pero no llegan más goles por la buena defensa sevillista. El meta del Sevilla está segurísimo. Un disparo con mucha intención de Carlson es bien cortado por Bustos.

Aunque domina el Atlético, el Sevilla ataca algunas veces, siendo siempre peligrosa la códicia de Araujo, aunque está bien marcado por Mújica. Esta fase de fuerte dominio no se refleja en el marcador.

A los 37 minutos, Pérez Payá que avanza por el lado izquierdo, es objeto de una falta por parte de Campanal cerca de la línea de mando. Carlson saca el castigo sobre puerta y Pérez Payá remata a la red al mismo tiempo que Bustos iniciaba la salida. Es el segundo gol. Antes de llegar al descanso la defensa sevillana saca un balón de la misma línea de meta y Juncosa por apurar la jugada, en una internada peligrosísima, da lugar a que Bustos al cerrar ángulos detenga la pelota.

En la segunda parte, el juego está bastante equilibrado a pesar de que el Sevilla lleva el viento a su favor. Hay un fuerte choque entre Pérez Payá y Campanal, saliendo ambos malparados, pero se reponen a los pocos minutos. A los treinta minutos llega el gol del Sevilla en un pase de Arza a Araujo que cruza al fondo de la red. El partido entra en una fase emocionante. El Sevilla se lanza al ataque y el Atlético refuerza su defensa, aunque sin abandonar el ataque. En un lío ante la puerta atlética, parece que el gol se ha producido, pues hubo una serie de remates rechazados por la defensa atlética hasta que Argila se hizo con el balón. Los sevillanos protestan por entender que el balón traspasó la línea de meta. En un avance atlético, Guillamón con Bustos batido saca el balón de la línea. Se llega al final con la victoria atlética por dos a uno.—Alfil.

GOLEADA en San Mamés

El Bilbao le hizo un "siete" a Las Palmas

Bilbao, 17.—Atlético de Bilbao 7. Las Palmas, 0.

Atl de Bilbao: Lezama; Canito, Areta, Garay; Manolín, Berasaluce; Arteche, Panizo, Venancio, Gárate y Gainza.

Las Palmas: Pepín; Castañares, Juanono, Yayo; Luciano, Oscar; Tacoronte, Nagy, Gallardo, Parajón y Macario.

Arbitro, el Sr. Asensi.

El primer gol vino a los siete minutos, en un pase de Panizo a Gárate, quien ha marcado.

Un minuto después, Venancio logró el segundo.

A los 23 minutos Gárate, marca el tercero, de un tiro alto y colocado A los 25 minutos, Manolín pasa a Gárate, éste a Venancio, quien marca el cuarto. Once minutos después, Gainza, al sacar un córner, manda el balón a Venancio, quien de cabeza obtiene el quinto.

En la segunda mitad, a los ocho minutos, se castiga al Atlético con un penalty que Tacoronte tira fuera. Siete minutos más tarde, Venancio aprovecha una salida del portero para marcar el sexto. A los 20 minutos, Arteche, de cabeza logra el séptimo y último.—Alfil.

Campeonato nacional escolar de Atletismo

El jueves las pruebas provinciales en los Campos de la Juventud

El jueves, 21 de los corrientes, a las 3,30 de la tarde, se celebrará en las pistas de atletismo de los Campos de la Juventud, preparadas para tal fin, los Campeonatos de Atletismo Escolar, puntuables para el Campeonato Nacional, en el que participan los Centros Escolares de Segunda Enseñanza de esta capital y provincia.

Las pruebas a disputar son las siguientes: 80 metros lisos; 150 metros lisos; 300 metros lisos; 600 metros lisos; 2.000 metros lisos; salto de altura; salto de longitud; lanzamiento de peso (5 kilogramos); disco, 1,5 kilogramos; relevos, 0 x 80 metros.

Hay gran animación entre la juventud estudiantil de nuestra capital, para participar en estos campeonatos y conseguir los mejores tiempos y marcas en las respectivas pruebas para clasificarse campeón absoluto de atletismo y puntuar debidamente para la fase nacional de esta especialidad.

La entrada a presenciar estos campeonatos será libre para cuantos lo deseen.

El Santander empata en Mestalla

El Valencia realizó el peor partido de la temporada

Valencia, 17. — Valencia, 1; Santander, 1.

Valencia: Quique; Súñer, Puchades, Corberán; Taltabull, Mir II; Seguí, Buque, Badenes, Pasieguito y Cabillo.

Santander: Juanito; Jaro, Felipe, Ruiz; Bermúdez, Pin; Macala, Magritas, Revuelta, Elizondo y Echeveste.

Arbitro: A. Rivero, que estuvo muy meticuloso en las faltas, excepto cuando éstas se producían dentro del área de penalty, pero, en líneas generales, bien e imparcial.

El primer tiempo terminó con empate a cero, resultado que refleja la ineficacia de las dos delanteras.

A los quince minutos de la segunda parte, en plena presión local, centra Seguí, recoge el balón Buque, se lo pasa a Badenes y éste, de fuerte tiro raso, marca el primer tanto.

Domina el Valencia y vemos continuos barullos frente a la puerta santanderina. En una arrancada del Santander, Elizondo, desde fuera del área envía flojo, pero colocado, a la red, el gol del empate. El Santander se emplea ahora totalmente a la defensiva y hay algunos momentos emocionantes al final, en que se tira un córner contra el Santander, sin consecuencias.

El Valencia ha jugado el peor partido de la temporada. El Santander no ha realizado tampoco ningún gran partido, pero ha sabido sacar provecho del desordenado juego del Valencia.—Alfil.

AGUA CUTANEA
Kusa
embellece, preserva y rejuvenece el rostro

MARCAS ELASTICAS PARA SACOS
Especiales para cumplimiento de lo dispuesto en el "Boletín Oficial", núm. 38, de 7-2-52, para la
PATATA DE CONSUMO
E. LARRAMENDI - VITORIA - Apartado 42

PANORAMA ECONOMICO

La contratación de valores aumenta cada año

La producción eléctrica de 1952 duplicará la de 1949

Nuevas industrias de celulosa y de papel Kraf

Madrid.—(Servicio de ARGOS especial para este periódico.—Prohibida la reproducción).—La semana bursátil empezó extendiendo las operaciones a numerosos valores, pero sin que ninguna alcanzara una superior cuantía, con más ganancias que pérdidas y cierta inclinación para los títulos mobiliarios. Después, volvió a ser favorable, con avances de alguna importancia, para varios valores, excepto los del sectos eléctrico, que perdió un entero como término medio, y finalizó con mayores retrocesos que avances, sin saber logrado "digerir" las mejores iniciales.

Vista así la Bolsa, día a día, semana por semana, carece de perspectiva general, pero a largo plazo se comprueba que poco a poco va aumentando su volumen. Decimos esto porque la estadística dada a conocer esta semana revela que los 10.805 millones de pesetas contratados en 1951 representan un aumento de 2.245 millones sobre el año 1950, de 3.023 millones respecto al de 1949 y de 1818 en relación con 1948. De esos 10.805 millones, corresponden 5.599 a fondos públicos, 1.903 a acciones y 1.300 a obligaciones; o sea que vienen a repartirse por partes iguales entre las entidades oficiales y las empresas particulares.

Otros datos interesantes son los relativos a la disminución de la circulación fiduciaria que tradicionalmente se registra en el mes de Enero, al bajar de 36.238 a 35.104 millones de pesetas, y a la elevación de la cuantía de los préstamos del Banco Hipotecario, que han pasado de los 764 millones de pesetas en el año 1950, a los mil millones en 1951, que pone de manifiesto la transcendental misión de esta entidad.

Pasemos ahora del campo de las finanzas al de las realizaciones industriales, a través de ese factor propulsor que es la energía eléctrica. Oficialmente se había estimado en un siete por ciento el aumento de 1951 sobre el año en curso, que alcanzaron los 10.500 millones de kilovatios-hora semanales, lo que representará duplicar la producción de 1949 y triplicar la anterior a la guerra.

La industria de celulosa puede considerarse como la industria de moda y rara será la semana que no tengamos que producir 7.500 toneladas de pasta de celulosa de esparto y albardín—la materia antes depreciada y ahora revalorizada —mientras que en Bilbao se ha solicitado el montaje de una fábrica de papel Eraff, para producir 3.500 toneladas anuales.

Pero no es sólo el esparto el que se aprovecha, sino una materia todavía más vilipendiada, como lo es el afrecho de arroz que se arroja al mar, que sirve para transformar en aceite los bagazos, y en piensos, los afrechos de arroz.

Por último, en comercio exterior hay que destacar la apertura de cupos de varias mercancías de Alemania, Francia, Grecia, Holanda y Suiza, así como la importación de dos mil toneladas de cuero acuno procedente de Argentina y de doscientas toneladas de lana lavada, originaria de Australia, que vienen a satisfacer una necesidad muy sentida de nuestras industrias de la piel y tejidos.

GUMERSINDO GARCIA FERNANDEZ

POR 12 PESETAS

enviamos a reembolso sortija plata con foto esmalte en tecnicolor y letras grabadas.
Envíen medida del dedo (una tira de papel) y fotografía a
ESTUDIOS ALCALA
Apartado 3.003. Madrid

ESPAÑOL, 4 TETUAN, 1

Barcelona, 17. — Español, 4; Atlético de Tetuán, 1.

Español: Soler; Argiles, Parra, Flotach; Bolinches, Artigas; Arcas, Bauri, Colino, Marcet y Egea.

At. de Tetuán: Hurtado; Seisdedos, Alarcón, Martí Jimeno; Muñoz, Sevilla; Chicha, Vivet, Julián, Patricio y Jaco.

A los dos minutos de juego, un tiro de Jaco, desde lejos, da en el poste, descolocando al meta españolista. Remata de cerca Julián. La pelota, tras dar en el larguero, bota dentro y vuelve a salir, pero el árbitro, bien colocado, concede el gol, que había de ser el único de los visitantes.

A los cinco minutos, un centro largo de Mauri es fallado en el despeje por Hurtado, y Egea, desde cerca, fusila a placer el empate.

Una falta sobre la meta del Atlético de Tetuán, origina otro lío, que aprovecha Artigas para enviar un tiro a bocajarro que no puede blocar bien Hurtado, y Colino, en posición inverosímil, remata el segundo gol.

A los 29 minutos de la segunda parte, una falta contra el Tetuán, por faut a Mauri, la tira éste mismo jugador; desvía de cabeza Egea y Arcas, desde cerca, logra el tercer gol. Y a los 32 minutos, a pase de Arcas, Marcet envía un fuerte tiro raso que se cuela en la red, junto al poste.—Alfil.

Garantía, economía, audición perfecta, sólo en
SANATORIO RADIO
TELEFONO, 2342

M.C.D.2022

Otra Religiosa española A LOS ALTARES

Próxima beatificación de la Madre Rafaela, Fundadora de las Esclavas

Con fecha 13 de enero último y cumpliendo las disposiciones de Su Santidad Pío XII, la Sagrada Congregación de Ritos expidió un Decreto aprobando los dos milagros necesarios para la beatificación de la Venerable Rafaela María del Sagrado Corazón, Fundadora de las Esclavas del Sagrado Corazón de Jesús.

Es otra hija de España la que va a subir en breve a los altares.

Vió la luz en tierra andaluza, en Pedro-Abad (Córdoba), el primero de marzo de 1850; a los 27 años de edad fundó en Madrid un nuevo Instituto Religioso, dedicado a la reparación por medio de la Adoración continua al Santísimo Sacramento y varias obras de apostolado, entre las que descuella la enseñanza.

Superiora incomparable durante 16 años, supo ser también perfectísima súbdita durante 32 que pasó en Roma, avalorando su vida sencilla y oculta con la práctica de excelsas virtudes.

Su Causa de Beatificación ha llevado una marcha excepcionalmente rápida. Muerta hace 27 años, 6 de enero de 1925, once más tarde se instruyeron los Procesos Ordinarios, y en 1940 los Apostólicos.

En 1945, habida de S. S. benévola dispensa de los 30 años que aún debían transcurrir antes de la discusión de las virtudes, procedióse a ella, y el remate de la misma fué el Decreto de la Santa Sede, de 13 de febrero de 1949, declarándolas heroicas y dando a la Fundadora el título de VENERABLE.

Tres procesos apostólicos se habían hecho en el interin sobre otros tantos milagros. Se presentaron dos de ellos a la discusión del Colegio Médico de la Sagrada Congregación de Ritos, que los reconoció por unanimidad, y luego al estudio de la misma Sagrada Congregación. El resultado fué favorable.

El atractivo que ejerce esta gran figura sobre cuantos la conocen en esta tierra, que son muchos; el poder de intercesión de que da fe el boletín bimensual «Granito», en el que figuran con frecuencia casos palentinos; las simpatías de que gozó y siguen gozando las Esclavas fundadas por la futura Beata, despiertan en todos los Continentes gran entusiasmo por asistir en Roma a la solemne fiesta, 18 de mayo próximo.

E. CALZADA

Nuevas importaciones de Suiza, Holanda y Dinamarca

Madrid. — La Dirección General de Comercio tiene el propósito de autorizar, próximamente, licencias de importación correspondientes a los cupos que se citan, en los tratados comerciales de los países que se indican:

De Suiza, especialidades farmacéuticas en envases originales, cupo 68; productos químicos para la industria farmacéutica, cupo 69.

De Holanda, productos químico-farmacéuticos varios, cupo 64; productos opoterápicos y biológicos y vitaminas, cupo 65; teobromina y cafeína, cupo 66.

De Dinamarca, criolita, cupo 10.

Todo lo cual se pone en conocimiento de los importadores interesados que posean ofertas, con el objeto de que puedan presentar las correspondientes solicitudes de importación en los impresos reglamentarios.

Llega a Cádiz el "Independence" con turistas norteamericanos

Cádiz, 18.—Ayer por la mañana llegó el trasatlántico americano "Independence" con una expedición de 501 turistas de varias nacionalidades, en su mayor parte norteamericanos.

El grupo se dividió en cuatro: uno quedó en Cádiz; otro salió para Sevilla y otro para Jerez, ambos para regresar a última hora de la noche, y el cuarto salió para el puerto de Santa María, Jerez, Málaga, Granada, Córdoba y Málaga nuevamente, donde volverán a embarcar dentro de cuatro días. El buque saldrá a la una de esta madrugada para Tánger, Gibraltar y Málaga.—Cifra.

Los trajes más elegantes, las camisas de postín, gabardinas y corbatas, si quiere que sean buenas, cómprelas en CASA MARTIN. Mayor, 86. — PALENCIA

UNA LIBRA DE MULTA

Al que perturbó el silencio en el entierro de Jorge VI

QUISO OPONERSE «AL COMERCIALISMO» EN EL SEPELIO DEL REY

Londres. — El hombre que perturbó los dos minutos de silencio durante el entierro de los restos de Jorge VI, ha sido castigado con la multa de una libra esterlina.

Anthony George, de 26 años, se declaró culpable de haberse conmportado en forma insultante, pero dijo que se oponía al «comercialismo» en el entierro del Rey. Alegó que no le había impulsado ningún motivo político y dijo que no se dió cuenta de que su conducta pudiera enfurecer a la multitud.—Efe.

COSTUMBRES TRADICIONALES PALENTINAS

LA ROMERIA DE SAN BLAS EN ZORITA DEL PARAMO

Rancho a los pobres y confituras caseras

ZORITA DEL PARAMO.—Pletóricos de luz y de sol—que nos hacía recordar los mejores días de primavera—pasaron alegremente los tres días de la romería de San Blas, que los cristianos habitantes de Zorita celebraron este año con su acostumbrado entusiasmo, o por mejor decir, conforme a las leyes y cánones de rigor. Porque —aludiendo a la moderna canción— hay que añadir que la fiesta de San Blas «no es una fiesta cualquiera». El aniversario de la degollación del preclarísimo y santo Obispo de Lebaste, es para los hijos de este pueblo todo un verdadero acontecimiento pueblerino, aferrado como pocos a sus tradicionales costumbres, que ponen en movimiento también a las villas del contorno. La comida o rancho que se da a los pobres—esta vez pasaban de ochenta—servida por los mozos a la salida de la Misa Mayor, ante la linda fachada del Apostolado, tallado en piedra, de estilo plateresco, de la hermosísima iglesia parroquial, mientras la orquesta «La Clave», de Reinosa, desgranaba las melodías de su complicado repertorio musical que el numeroso público aplaudió con frenesí al terminar; la clásica tortilla que los romeros de Villabermudo y Herrera de Pisuerga saborean al sol sentados sobre el tupido césped de las eras entre puestos de almendreros y baratijas que pregonan la mercancía y el valor de la misma; los mantecados y pastas fabricados en el horno de casa que los invitados gustan a placer, etc. etc., son poderosos motivos y eficaz acicate para atraer multitud de personal de distintas categorías y clases, desde el pobre que se llega al olorcillo del rancho, hábilmente preparado por el amigo Llana, hasta el bien acomodado que se viene a merendar la tortilla y «pasar la tarde».

Sin temor a equivocarnos, la nota más simpática de la fiesta, quizá la dieron nuestros mozos al atreverse a interpretar la partitura de la Misa de Pío X, que ensayaron durante los días de la nevada, bajo la dirección de Mariano que puso de su parte trabajo, estilo y buen gusto lo mismo que las señoritas Quirina y Milagritos, de Villabermudo, que les prestaron su ayuda. Al ofertorio de la misa parroquial nuestro joven señor cura párroco glosó el evangelio del día, haciendo un breve comentario sobre la vida de sacrificio y persecución de que fué objeto San Blas. Uno de los caracteres distintivos de la Iglesia de Cristo —decía— es que ha sido y será siempre perseguida pero nunca aniquilada y hundida. La compara con la barquilla de San Pedro en la tempestad del lago y hace finalmente una súplica porque vuelva a brillar en el cielo la aurora del nuevo día de la tranquilidad, de la justicia y de la paz.

Finalizada la misa, entre el volteo de campanas y el disparo de cohetes y voladores sale la procesión con la venerada imagen de San Blas, que se disputan por llevar los favorecidos y devotos. Mientras el cortejo avanza lentamente por las eras y el clero entona los salmos del Ritual, la orquesta interpreta delicadas composiciones netamente religiosas.

En el aspecto profano, a decir de los «técnicos», las fiestas de este año superaron con mucho a las de los años anteriores, por coincidir en domingo el primer día y estar seco el piso, lo que suele ocurrir pocas veces porque «febrerillo siempre fué algo loquillo», según dice el viejo refrán. Había mucha juventud de los pueblos y villas circunvecinos, y donde hay jóvenes hay regocijo, espansión y alegría; pero con todo eso nos queda una pesadilla: No hemos visto aún a la cigüeña por más que digan que «por San Blas la cigüeña verás». Si la tan esperada zancuda llegó ya a los campanarios de Hornillos y Villalobón donde como nosotros festejan a San Blas les rogamos nos avisen para calmar nuestra ansiedad, porque aquello de «si no la vieres año de nieves», nos hace mucho pensar ante la perspectiva poco agradable de que pudiera volver a nevar. Y que no es un grano de anís cuando los trojes están limpios.—*U. I.*

SANATORIO RADIO

Taller técnico de máxima garantía

TELEFONO, 2342

AGRICULTORES

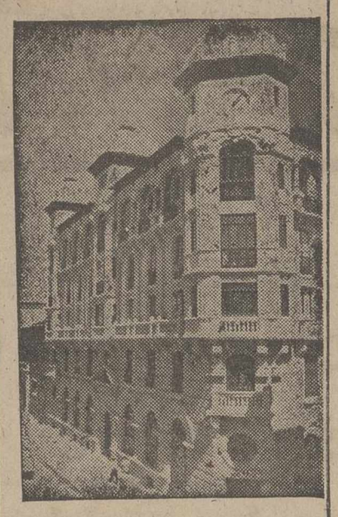

Edificio de su propiedad

Vuestro dinero vuelve al campo si lo ahorráis en

CAJA CENTRAL DE AHORROS Y PRESTAMOS

OFICINAS: Mayor, 15 PALENCIA

(Aprobado por la Dirección General de Seguros y Ahorro, con fecha 6 de Octubre de 1951).

HISTORIA: PIEDRA Y HIEDRA

El monumento de los dos Arzobispos de Quintanadiez de la Vega

Y las abarcas del primer Prelado de Teruel

Me decidí a enviar una carta abierta a DIARIO-DIA el mes de diciembre del año 1951, impulsado por una noble y ambiciosa esperanza: la de sacar del olvido, en que iban cayendo, a los dos hijos más ilustres del pueblo de Quintanadiez de la Vega, figuras a la vez muy destacadas de la Historia de nuestra Patria y particularmente de nuestra provincia de Palencia. La empresa por lo noble y a pesar de lo ambiciosa que era, se ha convertido muy pronto en la más bella realidad. El periódico DIARIO-DIA publicó íntegra la carta con este título sugestivo: "El primer Obispo de Teruel fué también palentino". A continuación, el conocido escritor de este periódico, don Florentín Herrero, cura párroco de Capillas, publicó sendos artículos sobre los dos Arzobispos de Quintana de la Vega de Saldaña, llenos de erudición, como todos los suyos. Por último y como prueba palmaria de la eficacia de la Prensa, al mismo tiempo que se hacían estas publicaciones, se ha visto claramente la preocupación, que sienten individuos y entidades, personas públicas y privadas, por honrar la memoria de los dos Prelados ilustres de Quintanadiez de la Vega.

El hecho es innegable; pero no basta reconocerlo. Es preciso dar las más expresivas gracias a cuantos han tomado parte en esta laudable empresa y de un modo especial al señor director de DIARIO-DIA, al señor cura párroco de Capillas, al señor arquitecto diocesano, don Antonio Font de Bedoya y al Excmo. señor Gobernador civil de Palencia, jefe provincial también del Movimiento, que es, como si dijera al representante del periodismo, al representante de la Religión y de las investigaciones históricas, al representante del Arte y al representante en fin, de la autoridad civil y de la fuerza social del Movimiento, dando cauce y vida a las iniciativas peculiares de todos los demás.

Satisfecha, en parte, mi obligación y dispuesto a satisfacerla por completo lo mismo que toda obligación, que en adelante pueda contraer, me va a permitir el amable director de DIARIO-DIA vuelva sobre el asunto, para dilucidar dos hechos muy importantes, que han quedado flotando al final del último artículo del señor Herrero y acerca de los cuales no comparto el criterio del erudito escritor: me refiero al monumento histórico de los dos Arzobispos de Quintanadiez de la Vega y a las abarcas del primer Obispo de Teruel.

Por lo que toca al monumento no se puede negar la autenticidad ni se puede dudar de ella siquiera. El pueblo entero de Quintanadiez, testigo excepcional del hecho, afirma unánimemente que el monumento es auténtico; y los técnicos en la materia, habiéndolo examinado detenidamente, están conformes en que lo sea. Hace dos años lo examinó un enviado de la "Comisaría General de Defensa del Patrimonio Artístico de Madrid" y hace veinte días nada más lo examinó también don Antonio Font de Bedoya, arquitecto diocesano, enviado por el excelentísimo señor Gobernador Civil de Palencia, y ninguno de los dos técnicos, ni el de Madrid ni el de Palencia, han hallado reparo alguno, que oponer a su autenticidad y lo único que han hallado y lamentado es la incuria grande, que revela el estado del monumento. Se puede admitir de buen grado que luego de levantado y dedicado el monumento a los dos Arzobispos de Quintanadiez de la Vega se hiciera lugar devoto y por eso se llama hoy humilladero. Es muy natural que así fuera; pero esto, lejos de oponerse a la autenticidad del monumento, es una nota más en confirmación de la misma. Se hizo lugar de penitencia y de oración, porque era el monumento de dos célebres Arzobispos del pueblo.

Lo de las abarcas del primer Obispo de Teruel, Metropolitano después de Zaragoza y al mismo tiempo Presidente de las Cortes, que celebró en Monzón de Aragón el Rey D. Felipe II, es una anécdota curiosísima, que hace todavía más encantadora su brillantísima historia. Siendo niño y viviendo en su pueblo natal este ilustre Prelado guardó ganados en el campo y usó abarcas; y en esta labor de guardar ganados en el campo y con sus abarcas estaba ocupado el mismo día en que salió del pueblo, para ir a estudiar. Al dejar los ganados, dejó también sus abarcas, metidas éstas en el hueco de un árbol. Cuando, pasados muchos años, volvió a su pueblo natal, ya Obispo, recordó sus abarcas, fué a buscarlas y las encontró en el mismo lugar en que las había dejado. Al pie del árbol, que fué muchos años, como el relicario natural de las abarcas del primer Obispo de Teruel, se levantó el monumento dedicado a su memoria y a la de su sobrino, el Arzobispo D. Miguel.

Sea lo que fuere de los minuciosos detalles de esta anécdota, es forzoso reconocer que en ella existe al menos un fondo de verdad, que debemos mirar con profundo respeto y que en modo alguno podemos despreciar. Para dar autoridad a mis palabras, transcribiré aquí un párrafo bellísimo del célebre escritor español, Fr. Justo Pérez de Urbel, tomado de su obra: "Año Cristiano". "La Historia cristiana se parece en cierto modo a un viejo castillo cubierto de hiedra. La hiedra es la poesía, que cubre aquí y allá las piedras sólidas de la tradición real. Hay gente perversa, que imagina un edificio en ruinas, porque sólo ve la hiedra exterior; otros, con exceso de ingenuidad, creen que la hiedra es piedra firme; y no faltan desgraciadamente bárbaros, que quieren desarraigar las preciosas ramificaciones de la planta. Despreciar una leyenda es tan vandálico como destruir el viejo castillo. Hay que conservar la muralla con toda su decoración. A lo más está permitido retirar las hojas, mientras se estudia la disposición de las piedras, para dejarlas de nuevo en su lugar". Así veo yo la historia de los dos Arzobispos de Quintanadiez de la Vega: como viejo castillo cubierto de hiedra. No debemos confundir la piedra con la hiedra; pero toda la historia, sea piedra o sea hiedra, cada cosa por lo que sea y por lo que valga y sin que falten las abarcas del primer Obispo de Teruel, debemos mirarla con profundo respeto y conservarla con el más tierno cariño.

Quintanadiez de la Vega, febrero de mil novecientos cincuenta y dos.

JOSE FUERTE

Departamento Provincial de la Hermandad de la Ciudad y el Campo

Ayuda al Hogar

Sección Femenina de Falange, atenta a cuanto puede interesar y servir para la formación de la mujer, y al mismo tiempo procurando siempre que su nivel de vida se eleve constantemente, sin descuidar los quehaceres del hogar que son siempre el eje de toda misión femenina, ha creado con esta idea, un SERVICIO que por esto se titula de AYUDA AL HOGAR con el cual fundamentalmente aspira a ayudar económicamente a sus camaradas y a otras mujeres que están al contacto con Sección Femenina por el Servicio Social, Escuelas de Hogar, veraneos en sus Residencias, deportes, coros y danzas, etc.

Basta con que estas mujeres a las que quieren ayudar se dediquen a colaborar en esta obra, tejiendo encajes de bolillos, tan populares en todos los pueblos de España, bordando manteleria a punto de cruz del llamado segoviano, a punto mallorquín, de tanta aceptación ahora y de otros muchos o bien que sepan confeccionar muñecas, vestirlas, hacer alfombras, tapecitos de diferentes estilos, etc., y otras muchas obras de artesanía, que en cada casa española, por enseñanza de madres a hijas se saben hacer y son el asombro de los extranjeros que nos visitan, pues puede decirse que cada casa es un pequeño taller artesano.

Así sin salir del hogar y aprovechando los ratos libres del quehacer doméstico y los de la oficina, de la clase o del taller, pueden dedicarse a estos trabajos de la aguja u otros manuales y sin plazo fijo de entrega de labor emprendida, sino cuando pueda concluirla se manda a Sección Femenina y allí se la abona el importe del trabajo que ya de antemano, se ha señalado para la labor elegida.

Los materiales de confección son proporcionados por la Sección Femenina; las telas, dibujos, hilos, etc., y por lo tanto solamente queda por hacer el trabajo que ya se indica claramente para toda labor.

Como ves, es muy sencilla de hacer esta ayuda económica a vuestros hogares, que en la época que vivimos estamos obligadas todas a intentar porque sin exigencia de plazo fijo y sin salir de casa puede muy bien hacerse.

Si queréis informaros detalladamente de todo lo relacionado con este nuevo servicio, que no dudamos os interesará, podéis hacerlo a las horas de oficina pasándoos por la Regiduría de Hermandad. (Menéndez Pelayo, 25).

Se autoriza el concurso de compuertas para el Pantano de Compuerto

Por contrata de 1.740.000 pesetas que se abonarán en dos anualidades

Por decreto del Ministerio de Obras Públicas, se autoriza la celebración del concurso de proyectos, suministro y montaje, de compuertas de fondo, para el pantano de Compuerto (Palencia), por su presupuesto de ejecución por contrata, de 1.740.000 pesetas, que se abonarán en dos anualidades.

MUEBLES

CASA MARTINEZ

Juegos de gabinete con comodín, a 1.100 pesetas. (Frente estación Cantábrico)

TORRELAVEGA

De la Provincia

CERVATOS DE LA CUEZA

PASTOR INFIEL. — Ante la Guardia civil de este puesto, se presentó el vecino del inmediato pueblo de Añoza, perteneciente a esta demarcación, para denunciar que el pastor que tiene a su servicio, llamado José Salas Adámez, de 35 años, le había manifestado que, al presentarse por la mañana para recoger el ganado lanar que se encerraba en un corral del pueblo, había notado la falta de dos corderos, de un peso aproximado de 23 kilos cada uno y que el robo se había realizado durante la noche, saltando el autor las tapias de la citada corraliza.

Realizadas las gestiones oportunas la guardia civil pudo descubrir que el autor de la sustracción de los corderos, había sido el mismo pastor, en complicidad con su esposa y otro individuo vecino de Grijota, llamado Frotlan, cuyos apellidos se ignoraban.

El pastor y su esposa, fueron detenidos y entregados a la disposición del Juzgado de Paz de Añoza, realizándose diligencias para proceder a la detención del otro cómplice, que huyó llevándose los dos corderos, sin que se sepa su paradero actual.

Anuncios por palabras

NINGUN ARTICULO USADO PODRA VENDERSE SEGUN LO DISPUESTO EN LA LEGISLACION VIGENTE, A MAYOR PRECIO DEL 80 POR 100 DEL SEÑALADO EN LA TASA

RIEGOS. Instalaciones completas con motor eléctrico y a gasolina en todas las potencias. Precios muy afinados. Facilidades de pago. Almacenes Maquinaria, Feliciano Ortega Palencia.

ARROBADERAS, cultivadores, gradas, arados diferentes tipos y repuestos en general. Tejeda y Díaz, S. L. Palencia.

PIANO compro, indicar características y precio. Referencia número 20 Administración.

DESEO obrero por año, sabiendo bien la obligación de labrador, sólo con poca familia. Fuentes de Valdepero. Julián Gutiérrez.

POR DEJAR la labranza se vende una mula de 4 años en marzo; una potra de 30 meses preñada y una máquina aventadora. Para tratar en Villasirga. Maximino Garrachón.

VENDO vaca holandesa con su chota, abundante leche. Lucilo Vegas. La Serna.

SE VENDE caballo percherón de cuatro años, seis dedios sobre la marca. Eugenio Pajares Fuentes de Nava.

VENDO dos mulas a elegir entre dos nuevas o dos de media edad; un carro de par y un motor «Rex» de 2 caballos. Villoldo. Jesús Marcos.

SE NECESITAN oficiales mosaistas. Para tratar, con Francisco Canseco. Fábrica de Mosaicos. Medina de Rioseco.

POR SOBRANTE vendo par mulas media edad. Dehesa Barrio. Reinoso de Cerrato.

ALFALFA y hierba empacada, se vende. Cercado de S. Isidro. Dueñas.

POR DEJAR labranza vendo mula 4 años; macho media edad; mula un dedo sobre la marca. Martín Barón. Abia de las Torres.

CARROS Ausín y Pastor, calidad y perfección, rodaje garantizado, grandes existencias de ruedas enrrayadas. Carretera Valladolid. Segundo Barrio. Palencia.

VENDO 30 ovejas emparejadas. Euxiquio Fernández. Villamoronta.

SE VENDE camión «Ford» 8, bien de todo. Paredes de Nava. Florencio García.

ATENCION ganaderos: A partir del día 20 de febrero queda abierta la parada particular en Tabanera de Cerrato. También queda abierta la de Cobos de Cerrato en la misma fecha. El Paradista, Licinio Hernantes.

VENDO cerdos al destete. Barrio del Cristo. Baltasar Cítores. Camino del Barredo Viejo.

POR SOBRANTE, vendo dos caballos, uno cinco años, otro media edad, toda prueba. Médico. Meneses.

SE VENDE una noria seminueva del número 3, en Magaz. Rufiniano Pérez.

TRASPASO tienda comestibles y frutas, buena clientela. Informes, General Amor, 5, primero.

SE VENDE un macho de año; una mula 15 meses; otra de 30 meses, 6 dedos y macho y mula de media edad y 700 arrobas paja de trigo, en Husillos. Rogelio Cabeza.

CASAS modernas de construcción tipo económico, vendo, con facilidades de pago. De 5 a 7. Teléfono 2457.

VENDO serret. Farmacia Monzón.

VENDO 50 ovejas nuevas, emparejadas y una novilla holandesa de 15 meses. Marcelo Fuentes. Cisneros.

VENDO «Erskine» 17 HP., bien de todo, barato. Mariano Calle. Cervatos de la Cueza.

POR ADJUDICACION de tractor se vende una yegua cubierta de 8 años y 8 dedos y un macho de 3 años, 8 dedos. Tratar, Marciano Romo. Castil de Vela.

VERTEDERAS y rejas «Delfi», para arados «Oliver» y «Chattanooga», resultado de garantía, precios de fábrica. Fidel Diego García. Casado del Alisal número 57.

LAVABOS clínicos, vertederos, platos de ducha, loza Roca. Pastor. Modesto Lafuente, 20. Teléfono 2229.

CASA mejor sitio calle Mayor, se vende precio ocasión. Informes, Agencia España. Valentín Calderón, 27.

ESPARCETA semilla vende. Salvador González. Castrillo Villavega.

TRASPASO tienda comestibles y vinos, sitio céntrico. Doctor Cajal, B. Almacén.

MUELAS véndense. Pedro Salas, en Dueñas (Palencia).

VENDO bonito caballo labrador cuatro años, 6 dedos. Veterinario Cisneros y casa Alar del Rey. Tratar, Alfonso VIII, 6, segundo. Palencia.

TRANSPORTES «Zumaque» necesita chofer carnet primera especial, conocimiento aceite pesado, inútil presentarse sin buenos informes. Avenida José Antonio, 3, primero. Palencia.

COMPRO abono por vagones. Acacio Sedano. Villaescusa de las Torres.

GANADEROS: El 20 queda abierta la parada del Parque, Carrión de los Condes, 3 garañones, caballo P. B. y recela.

SE VENDE una casa Travesía Cristina Marugán: Barrio del Cristo número 6. Para tratar, con su dueño, en la misma.

TRASPASO negocio no poderlo atender, sitio céntrico. Plaza de Abastos, 1. Teléfono 1848.

VENDO perro pastor, inmejorable, cuatro años. Santiago Cortés. Calzada de los Molinos.

SE VENDE un carro nuevo con toldo para una caballería, preferible para un vendedor ambulante de tejidos o paquetería. Cipriano Paniagua. Villoldo (Palencia).

REMOLQUE 2 ruedas para tractor o camión, se vende. Informes, Talleres Hércules. Hermanos Palacios. Herrera de Pisuerga.

SE NECESITA guarda de mulas. Rivas de Campos. El Prohombre.

LAS OPORTUNIDADES en la vida son únicas, no pierda esta ocasión de admirar este soberbio lote integrado por tres burros y dos caballos en la Parada de Baltanás.

PARADISTAS: Se vende un burro semental. Tratar, Castromocho. Patricio Castañeda.

SE VENDEN dos cerdos de nueve arrobas aproximadamente cada uno. Germán Gil. Támara.

«BALILLAS» vendo dos magnífico estado y «Fiat» siete plazas, propio servicio público, como nuevo. Asterio. Librería, 9. Valladolid.

SE VENDEN 50 ovejas emparejadas. Francisco Pérez. Villamuera de la Cueza.

VENDO veinte cuartas de tierra dedicada a remolacha, agua suficiente. Juan Rubio. Becerril de Campos.

POLLITOS, Castellana Negra y Leghorn Blanca. Patitos kaki Campbell. Alta selección. Orientamos sobre alimentación y crianza. Avícola «California». José Antonio P. de Rivera, 45. Teléfono, 1455. Palencia.

VIVEROS VALPUESTA: Arboles frutales y forestales, depósito camino del cementerio nuevo. Hay frutales de todas las clases desde una peseta en adelante. Se garantizan plantas y variedades a quien lo solicite. Catálogos gratis. Calle Colón, 32. Palencia.

«MORRIS» 14 HP., perfecto estado, vendo. José Antonio, 47.

POLLUELOS, pollitas, patos, primeros premios Feria del Campo. «Granja Yegros». San Mateo, 23. Madrid.

SE VENDE camión «Federal», 5 toneladas, ruedas nuevas, bien de todo. Castellana de Lanas, S. A. Carretera de Villalobón. Palencia.

AVICULTOR se necesita. «Granja Franco».

REMOLQUES para todos usos y cargas, tractores, arados y cultivadores para tractores, aceites minerales, material avícola. Almacenes Pinacho. Palencia.

TRACTORES, cultivadores, arados y remolques para tractores, motores, bombas, norias, arrobaderas, material avícola, aceites minerales, maquinaria en general y accesorios. Almacenes Pinacho. Palencia.

CEBADA, compra-venta «Representaciones Agrícolas, S. A.», Avenida Manuel Rivera, 18. (Manicomio Viejo). Teléfono, 2403.

COMPRO cerdos cebados. Mayor, 9. Carnicería. Teléfono 2666.

MADERAS, tablones, tablas, alfanjías, tarimas, tabla de ripia, barrotillo tablero okúmen y Tafisa, jambas, molduras, rodapiés, maderas de encina para carreteros, puertas, ventanas, puertas carreteras, y encargos en general en el ramo de carpintería, para servir con prontitud y esmero. Sección de maquinaria para trabajar la madera. Grandes locales para que el público de los pueblos pueda depositar sus carros y ganados. Almacén de Maderas y Carpintería Mecánica de Pedro Manuel Gil. Antonio Maura número 9.

TRIPAS secas y saladas, todos calibres. Calidad y precio. Pimentón especial para matanzas. Santiago González. General Franco, 4.

GRADAS, cultivadores, bisurcos, trisurcos, arados «Bravant», motores, grupos de riego, rejas y demás repuestos. Talleres Mecánicos Alonso. Vda. de Clemente Alonso. Osorno.

SE VENDEN y arriendan fincas rústicas libres de colonos. Inmediata posesión; de interesar incluso sembrados en los términos de Barca y Autillo. Herederos de María Sevillano. Rioseco (Valladolid).

SE VENDEN 200 kilos de simiente de alfalfa descuscutada. Santiago Torres. Baquerín de Campos.

PARADISTAS: Se vende un burro semental de cuarenta y dos meses. Para tratar, Félix Alvarez. Reinosa.

SE VENDE camioneta «Ford», carga 1.000 kilogramos, bien de todo. En Villarramiel. David Iglesias.

VENDO perro «Séter», superior para cazar. En Villaherreros. Juan Herrero.

SE CONTRATA la leche de tres mil ovejas, del día 15 de febrero al día 15 de agosto. Grupo Ganadero. Mayorga.

VINICULTORES: Cogeréis mucho vino plantando injertos de Valdeorras. Representante, Angel Rojo. Frómista.

SE VENDEN arreos de coche de caballos, calidad superior. Tratar, Pedro Ballesteros. Villada.

VENDO macho 12 años, 10 dedos; otro 6 años, 9 dedos y mula 3 años, 8 dedos. En Villaherreros. Victorina Huerta.

¡CAPITALISTAS! ¡Mineros! magnífica inversión, vendo montes extensos, propios repoblación pinos o eucaliptus Vizcaya y finca 150.000 eucaliptus 4/6 años Santander. Ortiz. Doctor Areilza, 62. Teléfono 13433. Bilbao.

VENDO mula y macho toda prueba; 6 y 10 años, 1-10. Francisco Macho. Villanuño Valdavia.

MAQUINAS punto rodamientos bolas, profesoras domicilio, también máquinas subir puntos medias, plazos. Palacio Máquinas. San Bernardo, 42. Madrid.

VENDO casa en Saldaña, sitio céntrico, llave en mano, 260 metros. Para tratar, Sebastián Mier. Poza de la Vega.

VENDO 5 novillas recién paridas y 5 abocadas a parir. Para tratar, con Mariano Velasco. San Martín del Obispo.

VIDES AMERICANAS, injertos, barbados, clases selectas, patrones garantizados. Precios económicos. Facilidades de pago. Domicilio. Villacidaler. Almacén, Alisal, 20 Palencia. Teléfono número 1515. Amalio García Tomé

TERMOSTATOS para incubadoras, reguladores y avisadores, máxima precisión. Pedir precios ROCAL. Calvo Sotelo, 2. Valladolid.

YESOS. Mosaicos. «La Hortensia». Avenida Manuel Rivera, 26-28. Francisco Madrigal Martínez.

MADERAS «Arabi». Tarimas, ripia, machones, etc. Avda. de Valladolid, Palencia. Precios muy interesantes.

SAL

Legítima de Torrevieja—fina en paquetes—y en bolas para el ganado

Hijos de Alejandro Ortega, S. L.

TELEFONO, 2036

MAQUINAS punto nuevas «Carher». Garantía, seriedad y solvencia. Elegancias Margot. Montero Calvo, 2. Valladolid.

TRILLADORA Angeles. Tipo A, producción en trigo 5.000 kgs. Tipo C, producción en trigo 10.000 kgs. Industrias Siderúrgicas, S. A. Apartado 557. Barcelona.

MOZO mayor de mulas para finca, sin familia, se necesita con buenos informes. Informará, Isidoro Sáez. Doctor Cajal, 2, tercero. Palencia.

SIN INQUILINO, véndese casa, cuadra, pajar, corral, etc., en Herrera Pisuerga, Real, 7. Proposiciones compra a Izquierdo. Leyre, 22, tercero. Pamplona.

PARADA de sementales equinos de Villamuriel de Cerrato legalmente autorizada. Julio López García, al comunicar a sus clientes y amigos la apertura de la misma, tiene el gusto de invitarles a visitar sus instalaciones, donde podrán comprobar la excelencia de sus sementales, tanto nacionales como de importación, así como examinar los inmejorables productos de los mismos obtenidos.

SE VENDE una casa en Grijota. Para tratar, con Fca. Gato Gato.

VENDO mula 4 años, 4 dedos, toda prueba. Gregorio Marcos. Paredes de Nava.

TRASPASO tienda. Informes, esta Administración.

VENDO cerdo cebado. Vicente Gato, Barrio San Antonio, 12.

CRIADO necesito por año, manutención, soltero, que sepa andar con labranza, buenas referencias. Pedro García. Fuentes de Valdepero.

VENDO 2 remolques bicicleta. Comandante Ramírez, 6. Aparicio.

VENDO una mula 2 años, 3 dedos, buenas formas, muy noble, en Perales. Eutiquio Reol.

SE VENDE escopeta de un cañón, en Villoldo. Gerardo Pérez.

VENDO furgoneta «Fiat» 501, bien de todo. Daniel Velázquez. Paredes de Nava.

VENDO chiva con 2 crías. Calle Santiago. Frutería.

BICICLETA: Vendo como nueva, cubiertas nuevas. Barbería Montes. Mayor, 139.

BALANZA seminueva, 20 kilos fuerza, marca «Lletjós», vendo barata. Avenida Valladolid, 5. Cantina.

SE VENDEN cerdos al destete. Camino los Hoyos, frente la «Campsa». Marcelino Revilla.

AGRICULTORES: «Sudepa» contrata tus tierras para reserva trigo y remolacha. Facilita grupos riego, pagar con tus cosechas. J. Panzano. San Juan de Dios, 3. Palencia.

SE OFRECE modista-costurera para coser por las casas, en la capital o fuera de ella. Informes, Panaderas número 17, principal.

CANARIOS colores naranja y otros. Para próxima cría. Mayor, 8, 2.º

EXTRAVIO yegua el 13 por la noche, pelo rojo, careta blanca, 9 años, tres dedos sobre la marca, 2 marcas en el lado derecho. N. y C. Informes, Villalcuende. Quintiliano Marcos.

VENDO buen macho de año. Benicio Abad. Villamartín de Campos.

LABRADORES: Vendo injertos, barbados e híbridos. Precios afinados. Miguel Martínez. Itero de la Vega.

VENDO carro seminuevo para una caballería o cambio por otro más pequeño; dos bicicletas seminuevas. Teodoro Alonso. Amusco.

VINOS FINOS DE MESA ◆ CLARETES SELECTOS

BODEGA "EL PARAMILLO"

Pedidos: CASA COMERCIAL AGRICOLA

ALAR DEL REY

M.C.D.2022

PERFIL DEL DIA

Gestas aéreas

Acaso en estos mismos días tras la visita del Ministro del Aire a la Guinea española estemos tocando los frutos de una de las gestas más gloriosas de la Aviación española, hazaña que siguió a las epopeyicas del "Plus Ultra" y Madrid-Manila. Fué la empresa de la llamada "Patrulla Atlántida" en su vuelo Melilla-Guinea.

Bajo el signo de su Patrona, la Virgen de Loreto, las alas españolas se remontaban sobre el continente africano y visitaban diversos puntos con escala en el Sahara, Senegal, Sierra Leona, Costa de Hierro, Guinea, Nigeria, etcétera. Uno de los objetivos, y quizá de los principales, que ha dado resultados magníficos fué el cartográfico. El éxito de esta patrulla fué completo, ya que por vez primera hasta entonces en la historia de la Aviación, una patrulla de aviones había regresado sin novedad e íntegra a su base de partida después de haber cubierto más de 15.000 kilómetros. Si esta proeza tuvo repercusión internacional y ambiente, nos lo indica el que dos años después sus componentes fueran nada menos que galardonados con el Trofeo Internacional Harmon, el trofeo aeronáutico más apreciado del mundo en aquellos días.

Tres hidroaviones, del mismo tipo que el empleado por Ramón Franco y Ruiz de Alda en la inmortal gesta de Palos-Buenos Aires, fueron los empleados por la patrulla militar "Atlántida". Se bautizaron con los nombres de Valencia, Andalucía y Cataluña, y sus misiones eran diversas. Una gran parte de las sábanas desérticas no habían sido jamás surcadas en su cielo por aviones. Canarias, Monrovia y Fernando Póo, fueron los puntos principales de reposta de motores y gasolina, y en esta tarea cumplió como bueno el motovelero de la Marina española, "Cabo Falcón". Hoy, al paso de los años, reverdece esta gesta con nuevos lauros, y su quizá olvidada acción renace en los espíritus inquietos de aquellos que oyen las enseñanzas de hombres como Vives, Llorente, Jiménez, Rubio, Merino, etcétera.

Con lo hecho entonces se demostró plenamente la posibilidad que existe de una acción de unidades aéreas perfectamente formadas en el aire y la importancia de los equipos y tripulaciones para el éxito de una empresa aérea, junto a posibilidades de sobrevalor en terrenos desérticos, al igual que ya se había demostrado como factible sobre las sábanas marinas.

Y si esto en el orden técnico, en el orden comercial la posibilidad de creación de una línea que uniera nuestras colonias con la Metrópoli. Y nada digamos del terreno político y moral, en el que España ganó un puesto preeminente con estas hazañas, aumentando el prestigio de nuestras colonias y poniendo junto a nuestras tradicionales virtudes de audacia, ardor y valor, las de un espíritu de comunidad y cooperación que el mundo suele negarnos, poniéndonos como a individualistas por excelencia.

FALANGE

RESULTADO DEL CONCURSO DE VILLANCICOS FOLKLORICOS INEDITOS HAN SIDO PRESENTADOS POR AFILIADAS DE S. F.

SECCION FEMENINA DE FALANGE.—Organizado por la Regiduría Central de Cultura (Departamento de Música), se celebra todos los años un concurso para premiar todos aquellos villancicos folklóricos inéditos que se presenten; este año y reunido el Jurado calificador compuesto por el Asesor Nacional, don Rafael Benedito; el Catedrático de Armonía del Conservatorio de Madrid, don Angel Arias y la auxiliar del Departamento de Música, señorita Amparo García Alted, acordaron dar el siguiente fallo:

Se adjudican tres de los cinco premios a las siguientes provincias y camaradas:

Málaga: Colección presentada por la instructora María Antonia Martí.

Albacete: Colección presentada por la asesora de Música Carmen Ibáñez.

Toledo: Colección presentada por la instructora Nieves Beltrán.

Los dos premios restantes quedan desiertos por no haber más villancicos que reunieran las condiciones exigidas.—La Regidora Provincial de Prensa y Propaganda.

¡¡AGRICULTORES!!

La Dirección General de Agricultura ha abierto concurso para la solicitud de tractores agrícolas.

Pueden solicitarlo todos los labradores con superficies sembradas desde 30 hectáreas.

FORD MOTOR IBERICA produce en sus fábricas de Inglaterra y América los tractores más eficientes para el agricultor.

Al solicitar su TRACTOR tenga presente los detallados a continuación:

FORDSON MAYOR

con motor Diesel de 35,8 H. P.
con motor de gasolina de 34,9 H. P.
con motor de petróleo de 34,--H. P.

Y LA MARAVILLA DE LOS TRACTORES

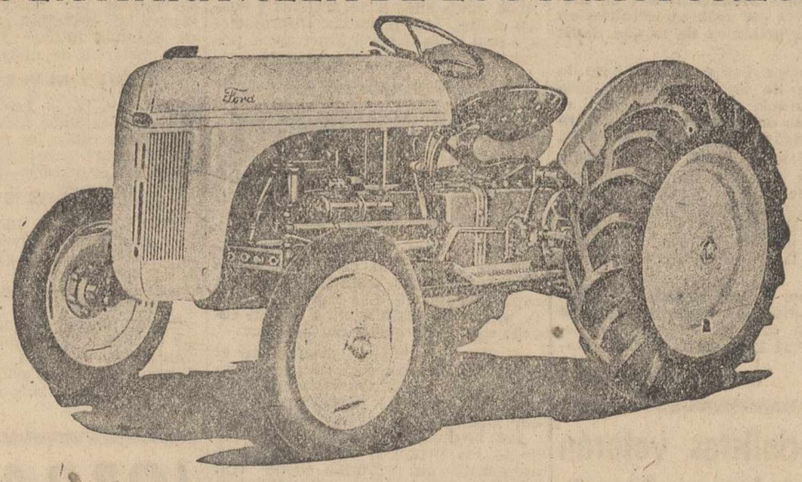

EL FORD DE 24 H. P.

con motores de gasolina y petróleo

CONCESIONARIO OFICIAL Ford A. ESPINO y COMPAÑIA

informarán a V. ampliamente sobre el particular y le facilitarán los impresos correspondientes

Valentín Calderón, 4 PALENCIA Teléfono núm. 1460

NOTAS MILITARES

EL SORTEO de los "quintos"

El domingo a las doce de la mañana, se celebró en la Caja de Recluta número 55 de esta capital el sorteo de los mozos correspondientes al reemplazo de 1951.

Presidió el acto el coronel jefe de la Caja don Julián García Valbuena.

Fueron sorteados 1.558 reclutas de toda la provincia y el bombo arrojó la bola número 1.401.

A partir de este número, correspondieron 188 reclutas para ser destinados a Africa y los restantes para España.

TALLA Y RECONOCIMIENTO.—A las diez de la mañana celebró sesión extraordinaria el Excmo. Ayuntamiento para proceder a las operaciones de talla y reconocimiento de mozos del reemplazo de 1952 y a las revisiones de los de 1948 y 1950.-

Se tallaron y reconocieron más de 350.

JAMONES
39,50 KILO
CASA OLEGARIO

A IMPORTANTE
firma mayorista recambios automóvil, interesa representante provincia, conocedor ramo. Escribid con referencias al número 9.976. Vergara, 11. — BARCELONA

POMPAS FUNEBRES
Hontiyuelo
CASA FUNDADA EN EL AÑO 1884
Mayor, 180-186. Tfns. 1707 y 1563
PALENCIA

Pida una demostración a
SURGE, S. L.
Don Sancho, núm. 5 — Teléfono, 1756

Siempre los mejores aparatos de radio en...
SANATORIO RADIO

ANUNCIO

Se hace público que el día 7 de Marzo próximo, a las doce horas, tendrá lugar en este ayuntamiento, subasta para arriendo «El Prado», propiedad de este Municipio, de 7 hectáreas y noventa y dos áreas, por seis años, bajo tipo mínimo de 7.000 pesetas por cada anualidad. Las demás condiciones podrán verse en Secretaría Ayuntamiento hasta día 6 Marzo.

Santoyo y Febrero de 1952.
El Alcalde, *Lorenzo Pérez.*

SANATORIO RADIO
Radios desde 500 pesetas
TELEFONO, 2342

Carnet de sociedad

PETICION DE MANO.—Por los señores don Próculo Andrés de la Fuente y señora y don Agustín García Cuena y para su hijo y sobrino don Próculo, fué pedida el domingo a los señores de Mateo-Calderón, la mano de su hija María del Carmen. La boda se celebrará en el próximo mes de abril. Reciban nuestra más cordial enhorabuena.

LETRAS DE LUTO

Confortado con los Santos Sacramentos ha fallecido en Baquerín de Campos, don Marcelo Díez Gregorio, persona muy querida y apreciada en esta ciudad, donde residió muchos años y en la que ocupó como en su pueblo natal, diferentes cargos de representación oficial, entre ellos el de capitular del Excmo. Ayuntamiento, poniendo su entusiasmo y colaboración a contribución del bien y progreso de nuestra tierra. Agricultor muy competente, caballeroso y cristiano, su recuerdo permanecerá siempre en la memoria de sus amistades.

Descanse en paz y reciban su desconsolada hermana doña Rafaela; hermanas políticas doña Marciana Aguado y doña Otilia García; sobrinos y querida familia, la expresión sincera de nuestro sentimiento.

—Ha entregado su alma a Dios en esta capital, don Gabriel Martínez de la Huerga, Comandante de Infantería, Caballero de la Real y Militar Orden de San Hermenegildo, Cruz de Guerra, Cruz Roja del Mérito Militar de la Campaña, que poseía además otras preciadas condecoraciones, como testimonio de su brillante actuación, especialmente durante el Glorioso Movimiento Nacional. Sencillo y afectuoso, era muy querido de sus superiores, compañeros y amigos.

Testimoniamos a su apenada esposa doña Adela Lavilla Zapico; madre doña Antonia; hijos; hermanos y entrañable familia, nuestro más sentido pésame.

—Ha dejado de existir en Paredes de Nava, doña Gregoria Viñé Prieto, respetable señora de acrisolados sentimientos caritativos y cristianos, ejemplar madre y esposa, que por su afable y bondadoso trato contaba con generales simpatías y aprecios, y cuya muerte ha sido muy sentida en el seno de sus amistades.

Acompañamos en el dolor que les aflige a su apenadísimo esposo don Teodoro Blanco Fernández; hijos: hija política, hermanos políticos y demás apreciable familia, a la vez que rogamos a los lectores una oración por el eterno descanso del alma de la finada.

—Don Félix del Paso Sanz, industrial de esta plaza; hijos y hermanos, en la imposibilidad de hacerlo personalmente, expresan por medio de estas líneas su más rendida gratitud a cuantos amigos y personas les testimoniaron su pésame y asistieron a los actos de sepelio y funeral de su inolvidable esposa, madre y hermana, doña Petra Sahagún de los Cobos (que en paz descanse).

La coronación de la Virgen de la Calle

NUEVOS DONATIVOS

	Pesetas
Suma anterior	199.966'25
Don Pablo Cascón, Presbítero	25'00
Una devota, un reloj de oro.	
Una familia de San Lázaro	25'00
Doña Generosa Yubero	100'00
Una familia devota	25'00
Don José Villanueva	100'00
Un devoto de la Virgen	15'00
Una montañesa amante de la Virgen	5'00
Don Manuel Sánchez	50'00
Don Emilio A. Cayón y familia	50'00
Una persona devota	10'00
Una devota, dos moneditas de oro y una de plata.	
Una devota	100'00
Doña Pilar Monasterio de Vázquez, dos pulseras de oro, con peso de sesenta gramos.	
Una devota de Mazariegos	25'00
Suma y sigue	200.496'25

N. B.—Los donativos se reciben en la Iglesia de Nuestra Señora de la Calle y en la Secretaría del Obispado.

Torquemada celebra el "Día del Párroco"

Emotivo homenaje a D. Faustino Giraldo

TORQUEMADA

Según viene ya siendo tradicional en esta parroquia, el día 15 de los corrientes, fiesta onomástica de nuestro querido señor cura párroco, don Faustino Giraldo, se celebró una grata fiesta parroquial en su honor.

A las ocho de la mañana dijo el señor párroco una misa cantada a la que asistieron un gran número de feligreses, cuya casi totalidad se acercaron además a recibir la sagrada Comunión. A continuación, y después de bendecida una magnífica fotografía de Nuestra Señora de Valdesalce, orlada con artístico marco dorado, fué trasladada procesionalmente a la Casa Rectoral, donde quedó entronizada en el despacho del señor cura para ser testigo y bendecir todos los actos que con tanto entusiasmó, desinterés y celo apostólico se desarrollan en el seno del mismo por nuestro señor cura, en su función de consejero, amigo y padre espiritual de la parroquia.

Después de tan emocionante acto se entonó por el numeroso público que rodeaba y llenaba la Casa Rectoral, la Salve Popular, y a continuación, todos los asistentes fueron espléndidamente obsequiados por don Faustino, con un bien servido refrigerio, repartiendo además a todos los niños de la catequesis, paquetes de dulces, que hicieron las delicias de los peques, los cuales le habían obsequiado con el regalo de la artística fotografía que antes dejamos mencionada.

Por parte de los jóvenes de Acción Católica y por la Sección Femenina, en sus dos secciones de jóvenes y señoras, le fué entregada como delicado presente una valiosa estilográfica de marca.

A las siete y media de la tarde, y después del rezo del Santo Rosario, se celebró una grata velada preparada y dirigida por las señoras doña Magdalena Madruga, doña Isabel Santiago y la señorita doña Natividad Alonso, con arreglo al siguiente programa:

En primer lugar, doña Magdalena Madruga, en nombre de la Acción Católica, expuso en un bello discurso cuál es la labor de la parroquia y cómo es llevada a cabo por nuestro párroco, terminando su interesante disertación pidiendo a todos que con nuestras oraciones y con nuestra obediencia le ayudemos y secundemos en su labor de apostolado, para bien de todos. Una larga salva de aplausos subrayó el entusiasmo que sus palabras habían producido en el ánimo de los concurrentes.

Después, y por un nutrido grupo de niños y jóvenes de A. C., se representaron y leyeron algún cuadro catequístico y poesías, cuyos títulos fueron: Primero: "Cuento de la oveja perdida", "La tentación", "Con la intención basta", "Una blasfemia y un beso", "Los Mandamientos", todo ello fué muy bien interpretado, dejando en los concurrentes, no sólo una grata impresión, sino aun más, una interesante lección llevada a efecto con una simpática amenidad que sí acredita a sus directoras y a los demás intérpretes como dignos de aplauso, lo son más aun por saber interpretar de esta manera los deseos de nuestro párroco de llevar al ánimo de todos, las sanas enseñanzas del Evangelio.

Como final y vivamente emocionado, el señor cura párroco subió al escenario para dar las gracias a todos y decir que era para él más digno de agradecer estos actos, porque se les ha sabido dar el valor de prestar más calor a la dignidad del sacerdocio, que a él particularmente. Nosotros, como cronistas de estos actos, debemos dejar reflejada, que, si lo que manifestó nuestro párroco es verdad, puesto que la fiesta ya como dejamos antedicho cada año toma más sabor de homenaje al "Párroco", ello es debido a que la predicación y labor apostólica del mismo a través de sus largos años al frente de la parroquia, va produciendo buena cosecha, lo que supone también que buena ha venido siendo la sementera.

Entre los aplausos que para todos, merecidamente hubo, no nos pasó desapercibido el siguiente "rumor" que un poco indiscretamente pero como cariño a nuestro párroco recojemos.

Si algún día, tal vez no lejano, en los planes del Señor entrase el traslado de nuestro párroco para regir otros destinos, acataríamos solamente por ello y en prueba de humildad los designios de la Voluntad Divina, llevados a cabo por la autoridad eclesiástica correspondiente, pero nosotros pedimos hoy al Señor que si ello puede ser, nos le dé y nos le deje largos años de vida para el bien espiritual de esta villa y de sus feligreses que tanto saben de sus desvelos y de sus trabajos. Y como tal rumor, al recogerle y transmitirle, deseamos que la petición que en él se encierra, así sea.

Juan DE VALDESALCE

Una joven recibió el domingo los Sacramentos del Bautismo y de la Comunión

El emotivo acto tuvo lugar en la Parroquia de San Miguel

Aunque parezca asombroso, el hecho sucedió: Todavía se ha dado el caso de una jovencita que ha recibido en nuestra capital los Sacramentos del Bautismo y de la Comunión en el mismo día. Circunstancias que no son del caso se agolparon en esta niña—que desde ayer se llamará María Rosa Beltrán—para haber estado hasta ahora sin conocer a Dios.

Unas caritativas señoritas, que saben que si Jesucristo sufrió durante treinta y tres años por conquistar las almas, no es mucho pedir que ellas sufran algo para trabajar en conquistar alguna de las que aun no tuvieron la dicha de acercarse a El, se dedicaron con todo su apostolado a salvar a esta jovencita.

Como en la fiesta de los Reyes Magos, estas señoritas regalaron a María Rosa, la mejor ofrenda,, que es la de Cristo mismo.

Y el domingo, en la Parroquia de San Miguel, María Rosa Beltrán Alvarez, de 10 años, recibió primero el Bautismo, que solemnísimamente le administró el señor Arcipreste, don Domingo Martín, ayudado por el Coadjutor de la Parroquia, don Plácido García de Porras. Apadrinaron a la nueva cristiana, la señorita Lucila García Gago y don Andrés Oceja, asistiendo al acto numerosos miembros de A. C. y de los Secretariados de Caridad.

Inmediatamente después de recibir el Bautismo, la jovencita, ataviada con hermoso trajecito blanco, recibió la Primera Comunión, de manos del citado Párroco-Arcipreste, señor Martín, y terminada la ceremonia, la nueva cristiana fué obsequiada por sus padrinos y por damas de la Parroquia, con cajas de dulces, pasteles y algunas otras chucherías y ropas.

Las ceremonias, presenciadas por muchísimos feligreses, resultaron muy emocionantes.

AGRICULTURA

Tractores para los labradores

JEFATURA AGRONOMICA. — El "B. O. del Estado" del 12 de los corrientes, publica concurso para distribución de tractores a los labradores.

La solicitud con toda la documentación deberá cursarse antes del día 8 de marzo próximo venidero.

Las tractores que se soliciten serán de alguna de las siguientes marcas: "Allis-Chalmer", "Bolinder", "Munktell", "Case", "Deutz", "Otto", "Ferguson", "Fordson", "Ford", "Fiel-Marshall", "Hanomag", "John Deere", "Internacional Mc Cormick Geering", "Lanz", "Man", "Masey-Harris", "Normang", "Renault", "Volvo", y otros de ruedas con cubiertas y cámaras de caucho de 55 a 9 C. V., a la polea.

Tendrán derecho a ellos los labradores cultivadores directos de 30 o más hectáreas de siembra anual, pero cuando esta superficie no sea mayor de 75 hectáreas sólo podrán solicitar un tractor de meños de 25 C. V.

Los labradores harán sus peticiones individualmente, escritas a máquina en modelo impreso que facilitará esta Jefatura y con la documentación precisa se presentarán en las respectivas Hermandades Locales de Labradores (o en su defecto en las Alcaldías) para que informen las declaraciones de los interesados, y a continuación la presentarán personalmente o por medio de Gestoría Administrativa, en esta Jefatura con los recibos de la Contribución del primer trimestre de 1951, contratos de arrendamiento o cuantos documentos a la vez según se trate de propietarios, arrendatarios o ambas cosas a la vez, notificaciones de los Prohombres (o en su defecto de los alcaldes), de superficies mínimas de siembra, fichas C-1, 1951, contratos de cultivo de remolacha azucarera, certificados de entrega de remolacha, etc.

Es obligatoria la declaración de los tractores que estén adscritos al cultivo de las fincas para los que se pida nuevo tractor.

Las peticiones reglamentariamente cursadas y que no tuvieron adjudicación en el concurso del 2 de mayo de 1949 se reincorporarán al presente con la calificación anterior siempre que los interesados no tengan que alegar variaciones respecto a las declaraciones que hicieron, en cuyo caso deberán formular nuevas peticiones, con los mismos documentos y requisitos ya señalados para los nuevos peticionarios.

Las adjudicaciones de tractores serán comunicadas a quienes les corresponda con expresión, su marca, tipo, potencia, casa suministradora y condiciones en que se adjudican.

Los labradores adjudicatarios de tractores en el presente concurso deberán atenerse a la Orden del Ministerio de Agricultura sobre enajenación de los mismos, del 15 de abril de 1948 (B. O. del Estado del 27).

Se advierte que pasado el día 7 de marzo próximo venidero no se admitirán por esta Jefatura nuevas peticiones.

También podrán solicitar tractores en este concurso las Cooperativas Agrícolas de producción quienes cursarán sus peticiones, antes del día 8 de marzo próximo venidero, por conducto de la Unión Nacional de Cooperativas del Campo y con arreglo a las normas que circulará dicha Unión Nacional.

Palencia, 16 de febrero de 1952.
El Ingeniero Jefe, L. CUNI.

Su felicidad exige un... PHILIPS Variedad 1952

Un receptor de Radio no requiere una marca requiere una garantía. Primeras marcas mundiales dos años garantía absoluta en
Sanatorio Radio

Comercio de patata

En cumplimiento de las órdenes del Ministerio de Agricultura de 7 de noviembre de 1950 (B. O. del Estado del 16) y del 2 de los corrientes (B. O. del 7) hago presente:

Cuando la patata de consumo se venda, transporte o almacene con envases, se observarán las siguientes normas:

a) Es obligatorio que en los envases figure la inscripción «Patata de consumo», estampada en caracteres bien legibles, en color negro o muy oscuro y de doce centímetros de altura como mínimo.

b) El texto de las etiquetas que el envase puede llevar en su interior o exterior, deben ser previamente autorizados por la Jefatura Agronómica de la Provincia productora y es preceptivo que habrá de figurar en dichas etiquetas de modo que destaque sobre el resto la inscripción «Patata de consumo. No aprobada para siembra». Se previene que no se autorizará en las etiquetas texto alguno con el nombre de la zona o provincia productora, así como toda denominación o palabra que lleve al ánimo del comprador la idea de que se trata de patata que reuna condiciones para la siembra.

c) Las autorizaciones de etiquetas a que se hace referencia en el apartado anterior que sean solicitadas de esta Jefatura, deberán pedirse por escrito, acompañando a la solicitud tres etiquetas firmadas por el interesado, de las cuales una le será devuelta, debidamente sellada, con la correspondiente autorización o reparos a que hubiere lugar en su caso.

Lo que se hace público por medio del «B. O. de la provincia», prensa y radio para general conocimiento y cumplimiento.

Palencia, 12 de febrero de 1952.—El Ingeniero Jefe, Luis Cuni.

LA SEÑORA
Doña Gregoria Viñé Prieto
Falleció en Paredes de Nava
El día 17 de Febrero de 1952
Habiendo recibido los Santos Sacramentos y la Bendición Apostólica
D. E. P.
Su desconsolado esposo Teodoro Blanco Fernández; hijos Teodoro, Luis, David y María del Carmen; hija política Matilde Golpe Roca; hermanos políticos, sobrinos y demás familia,
Suplican una oración por el eterno descanso de su alma.

VENTA DE LOCALES CON TRASPASO DE DOS MAGNIFICOS NEGOCIOS EN CARRION DE LOS CONDES
Por precisión de ausentarse, vendo TIENDA ULTRAMARINOS acreditada, con casa-vivienda, dos plantas, amplias habitaciones, bien situada y todas comodidades, agua, alcantarillado, etc., y cantina EL BODEGON en local propio de planta baja, mucha clientela. En la venta entran existencias, bocoyes y demás enseres propios industrias traspasadas.
JOSE ARCONADA DEL RIO

DROGUERIA y PERFUMERIA LAGUNILLA
Teléfono 2473

M.C.D.2022

UN MARIDO ES UN PROBLEMA

REPORTAJES DIARIO-DIA

¿Quien reinará, Isabel o Felipe? Tal es la cuestión que se presenta en todo el mundo

Londres. (Servicio especial de nuestro periódico).

Un marido es un problema... y esta cuestión que se presentara en tiempos de la reina Victoria, vuelve hoy al primer plano de la actualidad: ¿qué rango y qué funciones debe tener el esposo de la soberana?

No hay texto alguno, a pesar de haberse repetido el caso más de una vez en Inglaterra, que regule esta cuestión. Y de hecho depende todo de las voluntades manifestadas por la corona.

En la tradición inglesa se presentan casos contradictorios: María II Estuardo, proclamó rey a su esposo, bajo el nombre de Guillermo III. Y por el contrario, la reina Victoria, tuvo en el príncipe Alberto, tan solo un rey consorte, al cual más de una vez le hizo saber que la reina era ella. Y le privó del conocimiento de los grandes secretos de Estado.

El príncipe Felipe, a pesar de la simpatía y de la estima general de que actualmente goza, se va a encontrar más de una vez en una situación delicada. Y esto sucederá tan pronto toque de forma directa e indirecta temas delicados o se revele de una forma o de otra poco conforme con la marcha de los acontecimientos.

Ya conoce algo de estas veleidades del público británico: cuando hace poco más de un año la actual reina quiso compartir con el Duque de Edimburgo su estancia en Malta, surgieron críticas apasionadas de todas las partes, en este pueblo tan puritano, en el que se censuraba a la princesa por manifestarse madre más bien que reina futura.

—¿QUE PAPEL DESEMPEÑARA EL DUQUE?

¿Hará esperar la reina Isabel 17 años para otorgar el título de príncipe consorte a Felipe, como hiciera la reina Victoria con su marido?

Se piensa en Londres que no habrá tan largos plazos en la determinación de las misiones que la correspondan al Duque de Edimburgo, pero de hecho nadie sabe nada. a lo sumo el primer paso que todos creen se dará en este particular, estará constituído por un decreto en virtud del cual se otorgará preeminencia al marido de la reina sobre los duques reales en las ceremonias públicas.

La situación no es la misma que la del príncipe Alberto. Era aquél alemán y jamás se le perdonó su origen. La prensa le hacía objeto constante de sus ataques:

—La Gran Bretaña—escribía un periódico de aquella época— es un anexo del ducado de Sajonia-Coburgo Gotha: uno y otro país son dos dependencias del imperio de los zares.

—¿Qué actitud toma la prensa respecto al duque de Edimburgo?

Hasta ahora, el único que ha expresado sus deseos en esta materia es el «Sunday Express»:

—En ciertos medios se vería con buenos ojos —escribe— que se le nombrara al Duque rey nominal.

Y a primera vista, semejante iniciativa ha parecido a todos una enormidad, cuya responsabilidad dejan totalmente sobre la prensa de Beaverbrook, fértil siempre en audaces anticipaciones.

Si el príncipe fuese nombrado miembro del Consejo de Estado, —lo que es muy normal por otra parte— en caso de enfermedad de la Reina desempeñaría funciones muy importantes.

—POTENCIA DE LOS MOUNTBATTEN

Con la llegada de Isabel II al trono, lord Luis Mountbatten y su mujer, pasan a ser más importantes en la política británica de lo que nadie creyera.

El Príncipe Felipe estuvo bajo la protección de los Mountbatten desde su infancia y a él se le debe el matrimonio del sobrino con la futura Reina, entonces, de la Gran Bretaña.

Tuvo siempre Lord Mountbatten cargos de singular importancia; es hombre de bellas apariencias y de grandes dotes diplomáticas. Solo con su exquisita prudencia pudo liquidarse sin sangre el último virreinato de S. M. B., que él desempeñara, en la India.

El Duque es un hombre sencillo, pero espontáneo y voluntarioso. ¿Se contentará con jugar un papel secundario al lado de la Reina Isabel?

LOPEZ MAC MILLAN

Luis Miguel, que resultó cogido, logró en Bogotá un triunfo extraordinario

Aparicio se despidió, con éxito, del público mejicano

Bogotá, 18. — Pepe y Luis Miguel Dominguín, con Manolo González, actuaron en esta plaza. Luis Miguel fué cogido en su primero cuando intentaba torear al natural. No quiso retirarse a la enfermería y continuó la faena con pases de todas las marcas. Mató de una entera y recibió las dos orejas, el rabo y una pata. Después de dar la vuelta al ruedo, se retiró a la enfermería donde le apreciaron una fisura de la clavicula izquierda, contusión en la frente y magulladuras.

Pepe Dominguín estuvo muy valiente en su primero del que cortó la oreja. En el otro no pudo hacer nada. En el que mató en sustitución de su hermano, volvió a repetir la faena del primero, cortando las dos orejas.

Manolo González, estuvo muy artista en el primero. Se lució con la muleta y la capa, toreando muy cerca. A pesar de matar de dos pinchazos y una estocada, cortó la oreja, con la que dió la vuelta al ruedo. En el otro, difícil, estuvo voluntarioso, terminando de tres pinchazos y una estocada.—Cifra.

ARRUZA CORTA OREJAS Y RABO EN MERIDA

Mérida, Méjico, 18. — Carlos Arruza estuvo bien en el primero, pero no cortó apéndices, por el estoque; en el otro, se superó y cortó las dos orejas y el rabo, con salida a hombros al final. Antonio Caro dió la vuelta al ruedo en su primero después de una bonita faena. En el otro estuvo también afortunado y dió la vuelta al ruedo. Anselmo Liceaga tuvo mala suerte. A su primero, lo trasteó como pudo y en el último se deshizo de su enemigo brevemente.—Efe.

APARICIO SE DESPIDIO CON EXITO

Méjico, 18. — Antonio Velázquez, José María Martorell y Julio Aparicio lidiaron la quince corrida de la temporada.

Velázquez escuchó una ovación al matar a su primero. En el otro se mostró artista y estuvo mal con el estoque.

Martorell se lució con el capote. Fué aplaudido en el primero, lo mismo que en el otro, en el que fué volteado.

Aparicio, que se despedía del público mejicano, cortó las dos orejas de su primero, después de una faena magnífica que entusiasmó al público. En el otro volvió a ser aplaudido en una gran faena. Fué despedido con una gran ovación, viéndose obligado a salir a saludar al público desde los medios.—Efe.

FESTIVAL TAURINO EN LA MAESTRANZA

Sevilla, 17. — Festival taurino en la Maestranza, con carácter benéfico.

Parejo Obregón, regular rejoneando. Pie a tierra acabó de estocada defectuosa.

Gitanillo de Triana, bien con la muleta, para terminar de un pinchazo y estocada. (Ovación y saludo).

Gallito bien con la capa y breve con la muleta. Mata de estocada y descabello al primer intento.

Curro Puyas estuvo voluntarioso. Mató de un pinchazo y una entera. (Palmas).

Salomón Vargas, mejor con la capa que con la muleta. Estocada y media. (Palmas)).

EN VALLADOLID

Valladolid, 17. — En la plaza de toros, la Escuela Taurina de Valladolid celebró su quinto festival de la temporada. Tres novillos bravos y codiciosos de Victoriano Villarreal. Alejandro Ordáx toreó con buen estilo y valentía. (Aplausos). Pablito Yugos, valiente de muleta. (Ovación). Julio Alvarez, estilo con el capote y faena de muleta de gran calidad. (Ovaciones).—Cifra.

EN PLASENCIA

Plasencia, 18.—Organizado por la peña taurina y a beneficio del Asilo de Ancianos, se ha celebrado un festival con siete novillos bravísimos de los hermanos Cembrano.

José Luis Cembrano, rejoneó muy bien al primero.

En lidia ordinaria, se portaron muy bien Domingo Ortega, Pepe Bienvenida, Luis Parra, Rafael Llorente, Manolo Navarro y el novillero Juan Antonio Laderas. A todos se les concedieron orejas y rabo.—Cifra.

EN MURCIA

Murcia, 18.—Reses de Juan José Cruz, que dieron buen juego. Casi lleno. Juanito Tendero, se lució en verónicas y con la muleta estuvo valiente, siendo aplaudido.

Pepe Castillo, dió lances excelentes. Clavó dos pares superiores de banderillas al quiebro (musica). Con la muleta hizo una buena faena por naturales, ayudados y de pecho. Mató de una estocada superior (ovación, dos orejas, vuelta y salida).—Cifra.

Los socialistas votarán con el Gobierno francés

(Viene de primera plana)

que prácticamente comprometan a una fuerza militar norteamericana en el continente europeo por período indefinido.

El haberse pedido por Faure votación de confianza para el proyecto así modificado, obedece a que comunistas, degaullistas e independientes solicitaron votación inmediata y que, a pesar del nuevo apoyo socialista, el Gobierno corría riesgo de perderla por hallarse ausentes muchos de sus partidarios. Al pedir votación con confianza, ésta tenía que aplazarse hasta el martes y se celebrará a las nueve y media de la mañana (hora española), de dicho día.—Efe.

"POESIA ESPAÑOLA"

Nueva e interesante revista de la Dirección General de Prensa

Con José García Nieto como timonel, acaba de lanzar la Dirección General de Prensa una nueva revista, con el loable objeto de buscar cauce y coordinar el movimiento poético de hoy en España, en plena floración como la producción novelesca. Sin duda, estas dos actividades son las más definidas en nuestro quehacer literario, donde se ha cobrado mayor personalidad, alumbrando cada día nuevas tendencias y nuevos nombres, que van a la vanguardia de las modernas corrientes culturales.

Y se ha producido un fenómeno curioso. El fantasma del "centralismo" se ha ahuyentado y Madrid no hipoteca la gloria del escritor. El más remoto y humilde rincón sirve de altozano para la creación estética. Y así vemos cómo un Ricardo Molina, un José Hierro, un Blas Otero o un Lorenzo Gomis polarizan una inquietud espiritual, cada día más creciente, que busca derroteros en la expresión lírica. Cada provincia tiene hoy sus poetas, ha creado su cantón. Y —con mayor o menor entusiasmo, costándoles más o menos dinero— cuenta con su órgano (u "organillo"). No descansan tampoco las prensas, y surgen libros por doquier. Pero todo de una manera inconexa, tipicamente ibérica.

Se hacía preciso así que tantos y tantos islotes —"taifas" poéticas—, conservando su peculiar impulso, tuvieran un denominador común y a la vez una común caja de resonancia, evitando la consumición, en los horizontes estrechos de una comarca, de esfuerzos y valores. A esto tiende la Revista fundada por el Ilmo. señor don Juan Aparicio, renovando el intento —eficaz e inolvidable— de la "Juventud creadora".

Aparte de versos selectos de Aleixandre, Ernestina de Champourcin, Morales, Bousoño, Garcés, Valverde, Santos Torroella, Edmundo de Ory, Suárez Carreño, Pérez Valiente, Alonso Gamo, Eugenia Serrano, Buero Vallejo, Castro Villacañas, Montesinos, Gomis, Cano, Garciasol, Pilares, Cabañas, Leopoldo de Luis y Gerardo Diego y de interesantes estudios de José María de Cossío y Gamo, nos presenta —en una agil y completa recensión de publicaciones— el panorama actual de nuestros Grupos poéticos desde Piquio a las columnas de Hércules, desde las orillas del Ebro a las del Tormes, dando cuenta al mismo tiempo de los últimos volúmenes salidos de los tórculos y que son estudiados en amplias reseñas.

Merece, por tanto, "Poesía española" mil plácemes y felicitaciones. No sólo presta a todos nuestros vates, un adecuado medio de comunicación, tribuna para su voz, sino que a los estudiosos, a los que sienten afán por la cultura de su tiempo, les brinda a la vez un punto de referencia exacto y vivo sobre los frutos —espléndidos y cuajados— de la inspiración poética en esta hora vibrante y juvenil de España.

—Dacio RODRIGUEZ LESMES.

Emilio Fernández defiende el españolismo de Manolo González

El diestro sevillano toreará en España a partir del mes de Abril

Procedente de Méjico ha llegado a Madrid el popular hombre de negocios taurinos Emilio Fernández.

El apoderado de Manolo González ha manifestado a los periodistas:

—Manolo lleva toreadas en América 16 corridas con mucho éxito, y, además, me traigo contratos para el año próximo. ¿Qué se dice por aquí?

—Usted será el que tendrá que decirnos algo.

—Que no sé cómo clasificar a los que pueden por maldad y falta de información poner en duda el españolismo de Manolo González y el mío. Ahora estoy tan contento de estar aquí que no quiero hablar de cosas que desagradan. Tengo toda clase de documentos y hasta una cinta magnetofónica que terminarán con lo poco que aún se dude de nuestro comportamiento. Los toreros, siembran por allí un españolismo de que no se puede tener idea. Nosotros sólo pensamos allí en torear y triunfar y agradecer atenciones sin doblez.

—¿Sus proyectos?

—Manolo toreará en España a partir de abril. Aún tiene corridas en Bogotá, y el 24 de éste y el 2 y el 9 de marzo, en Méjico. El 16 y el 23 torea en Lima, y pasada esta temporada, si Dios quiere, aquí en España, en octubre organizaremos unas corridas en La Habana.

ULTIMA HORA

Importantes descubrimientos arqueológicos en Barcelona

Se han encontrado sepulcros que parecen ser anteriores al siglo X

Barcelona, 18.—En la plaza de la Catedral se procede a la nivelación del suelo para colocar el pavimento definitivo, y a poca profundidad, se han encontrado sepulcros de época indeterminada que parecen ser anteriores al siglo X. Según manifestaciones del director del Museo Histórico de Barcelona, algunos de los muros aparecidos acaso pertenecieran a la segunda Catedral, cosa que no puede afirmarse aún, pues no se han hallado, por el momento, restos del ábside. Como sea que las obras de nivelación han de efectuarse con rapidez para tenerlas terminadas antes del Congreso Eucarístico, no se podrá estudiar detenidamente el subsuelo. No obstante, se ha encontrado en la plaza del Rey la parte interior de la muralla romana, la calle contigua y una serie de casas en ocasiones similares, y se cree que podrá aprovecharse el corto espacio de tiempo que permiten las obras de pavimentación para realizar algún hallazgo definitivo.

El director del Museo, señor Duan Sampere, ha añadido a este respecto que en estos últimos años se han realizado hallazgos importantes en el subsuelo barcelonés, como un pavimento, parte de mosaico del siglo II y una mano de mármol de una figura femenina.

Además, una de las inscripciones habla de una estatua de bronce que aun no ha sido hallada. Muy cerca se descubrió también una construcción de los siglos VI o VII que acaso fuera el palacio episcopal primitivo. Con respecto a los hallazgos actuales, dijo que se sabía de la existencia de esa basílica que se había buscado por otros lugares. Hay textos que atestiguan la existencia de la primera basílica de la cristiana Barcelona. La basílica es del tipo corriente de las romano-cristianas del siglo IV, con una nave muy amplia y dos laterales más estrechos. Se han encontrado columnas y el pavimento es de argamasa con teja molida, sin sepulcros. Se han encontrado asimismo algunos objetos, como una cajita de plomo que pudiera ser de reliquias y un capitel cilíndrico.—Cifra.

Condecoran a un marino francés

Fuenterrabía, 18. — En la Comandancia naval del Bidasoa, se ha efectuado la imposición de la Cruz del Mérito Naval al comandante de Marina francés, M. Leoz, que le ha concedido el Gobierno español por su labor en pro del acercamiento entre los dos países vecinos. Con este motivo pronunció un importante discurso el comandante naval del Bidasoa español, don Manuel de Carlos, e hizo la imposición de las insignias el comandante de Marina de Guipúzcoa, don José Garnica. Contestó con palabras de agradecimiento M. Leoz, quien dijo que en lo sucesivo se honraba con llevar en el pecho una preciada condecoración española. Después de la ceremonia oficial se sirvió un vino de honor y se dieron vivas a España y a Francia.—Cifra.

El domador español Manzano, a punto de perecer

Cuando tenía su cabeza metida en la boca de una leona, ésta le atacó

DESPUES DE TRES HORAS VOLVIO DE NUEVO A LA JAULA PARA AMAINAR A LA FIERA

Cannes, 18.—El domador español Manzano, que introducía todas las noches su cabeza en la boca de su leona Raquel, en una sala de fiestas de moda, ha estado a punto de perecer y se encuentra hospitalizado. En la noche pasada, la leona cerró la boca durante el ejercicio entre el horror de los espectadores. Manzano consiguió sacar la cabeza, con varias desgarraduras producidas por los dientes de la fiera.

Manzano había terminado su actuación, pero la repitió para complacer a un fotógrafo de Prensa. Tres horas después del incidente, Manzano, con la cabeza vendada, volvió a la jaula, dió carne cruda a la leona e intentó abrir la boca a la fiera, pero ésta, enfurecida, lo derribó y le causó nuevas heridas.—Efe.

El mercado de Medina del Campo estuvo desanimado

Medina del Campo, 18.—El mercado semanal se ha celebrado con tiempo excesivamente frío y cielo que amenazaba con nevar. En general estuvo desanimado. Se vendieron solamente 168 cabezas de ganado lanar, 346 de porcino y 25 vacuno.

Se notó alza en el precio de los cerditos de siete semanas, que se cotizaron a 400 y 450 pesetas cada uno, y se mantuvo el precio de los cerdos cebados, que se pagaron a 19 y 30 pesetas el kilo en vivo. Ha seguido sin variación el ganado vacuno y el lanar mayor, vendiéndose los corderos lechales a 8 y 8'50 pesetas el kilo en vivo.—Cifra.

Se estrella en Sicilia un avión inglés

Han perecido los 34 ocupantes

Palermo (Sicilia), 18. — El avión británico que se daba por desaparecido, ha sido encontrado en la falda del monte Rose, a unos 1.500 metros de altura en la parte central de Sicilia. Se cree que la mayoría de sus ocupantes han perecido.

Quince equipos de «carabinieri» con camillas y ayuda de urgencia, tratan de salvar los obstáculos del terreno para llegar hasta el lugar donde se encuentra el avión. Fué visto desde el aire ayer a última hora de la tarde.

Había despegado de Bovingdon (Inglaterra), el sábado, con dirección a Nairobi (Kenya), con una tripulación de cinco hombres y 26 pasajeros, entre ellos once mujeres y cuatro niños. Las primeras informaciones han dado lugar a esperanzas, por haber parecido que tres personas agitaban los brazos cerca de los restos del avión.—Efe.

TRABAJOS DE SALVAMENTO

Palermo, 18. — La Policía italiana y las tropas del Ejército se esfuerzan en llegar hasta donde se encuentra el avión inglés que se estrelló el sábado por la noche. Los equipos de salvamento se aferran a la esperanza de que haya algunos supervivientes. Menos optimista es el informe de un campesino siciliano que llegó a corta distancia del lugar en que está el avión y que dice que no ha visto señales de vida. No se acercó mucho, sin embargo, por miedo a una explosión. Se han unido a los grupos de salvamento quince grupos de «carabinieri» y unidades de Sanidad militar. Las laderas están cubiertas de nieve.—Efe.

NINGUN SUPERVIVIENTE

Palermo, 18. — Los grupos de salvamento italianos han llegado al lugar donde están los restos del avión inglés. Han encontrado muertos a todos los ocupantes.—Efe.

SON 34 LOS MUERTOS

Burgio (Sicilia), 18. — Son treinta y cuatro los cadáveres hallados en torno al siniestrado «Viking», que se halla completamente destrozado. La violencia del choque con la montaña la acredita el hecho de estar esparcidos en amplio espacio los restos de las víctimas, en su mayor parte irreconocibles. Estaban recubiertos, lo mismo que los del avión, por una sábana de nieve, caída durante la noche.—Efe.

Lleva 19 días durmiendo

Se ha intoxicado por emanaciones de gas

Sevilla, 17. — Luis Cabello Martínez, de 37 años de edad, con domicilio en Lepanto, número 9, de esta capital, lleva 19 días durmiendo en la mayor insensibilidad y en un estado que hace temer por su vida.

El 30 de enero se produjo en el tendido subterráneo de gas de la citada calle un escape cuyas emanaciones llegaron al domicilio del señor Caballero y le han intoxicado.

Los médicos han manifestado que desde los primeros días la víctima presentaba un profundo sueño con pérdida de conciencia, movilidad y sensibilidad, respiración muy superficial y tonos cardíacos inaudibles. Seguidamente le fueron practicadas sanguinotransfusiones, administrándole constantemente oxígeno y ácido carbónico, con inyecciones de lobelina. Más tarde le sobrevino una bronconeumonía, teniendo que añadirse al tratamiento fuertes dosis de penicilina. En la actualidad ha experimentado alguna leve mejoría, pero las únicas señales de vida que ofrece son ronquidos y suspiros muy espaciados.

Asegura el doctor Carvajal, que le asiste, que el caso es realmente excepcional, mostrándose pesimista en cuanto a la posibilidad de salvar al intoxicado, que aún en este caso quedará gravemente afectado.—Cifra.

JORDANIA firma el Pacto árabe

El Cairo. — El ministro jordano en El Cairo, ha firmado hoy el pacto árabe, de seguridad colectiva y el pacto de ayuda económica.

El "muerto" que resucita

Su mujer identificó el cadáver de su esposo, pero éste se presenta en casa

Madrid, 18.—Un hombre a quien su mujer identificó como el cadáver de su esposo, se ha presentado esta mañana en su domicilio. Se trata de Eulogio Gómez Pérez, domiciliado en Carabanchel y del que durante tres días estuvieron sin noticias sus familiares, ya que ejercía la mendicidad y por este motivo fué internado en Yeserías. En este período de tiempo, apareció muerto en plena calle un hombre, que fué conducido al hospital provincial. Se cursaron por la radio las oportunas notas con el fin de identificar el cadáver y entonces se presentó en dicho establecimiento la mujer de Eulogio, Adela Gómez Liras, quien no sólo identificó con absoluta seguridad el cadáver de su esposo, sino que incluso avisó a la sociedad de entierro a la que pertenecían ella y sus familiares.

Esta mañana, una vecina se vió aterrorizada por la presencia del marido de Adela, que como dijimos se encontraba en la central de mendigos de Yeserías en perfecto estado de salud.—Cifra.

Acheson, Eden y Schuman de acuerdo respecto a Alemania

(Viene de primera plana)

se vuelva atrás de su promesa de seguir una política de compromisos, que sea la base de una «solución provisional». Con arreglo a este plan de compromiso, el Consejo de la NATO y el proyectado Consejo del Ejército europeo celebrarían sesiones mixtas en ciertas fechas especificadas. Alemania, miembro del Ejército europeo, tendría así voz indirecta en los asuntos de la NATO.

Los portavoces de Adenauer dicen que eso es aceptable, mientras no perjudique a las probabilidades futuras de ingreso en la misma NATO. El único factor de perturbación es la «recomendación» de la Asamblea francesa de que cualquier país con reivindicaciones territoriales, nunca debe ser admitido en la NATO. Sin embargo, se espera que Adenauer no haga caso de esta referencia alemana, que busca la restitución de su frontera de 1937.—Efe.

SI SE ADOPTA EL PLAN DE LOS SABIOS, EISENHOWER VERA REDUCIDO SU MATERIAL

Lisboa, 18. — Si se adopta el plan de los tres «sabios», se dice en círculos autorizados de esta capital, el general Eisenhower no dispondrá más que de cuarenta y siete divisiones, diez menos de las originalmente previstas.

En efecto, el borrador del Consejo temporal, planea al parecer la construcción de la barrera defensiva de Occidente, sin llegar a destrozar las economías europeas, y propone se llegue para mediados de 1954 a un número de divisiones no superior a cuarenta y siete. Han determinado —se afirma— la reducción de los planes primitivos las dificultades económicas de los miembros del Pacto y la necesidad de meter divisiones francesas en Indochina.—Efe.

Ha fallecido en Madrid, Jardiel Poncela

(Viene de primera plana)

cional, y sobre su pecho, una medalla de la Virgen del Pilar, de la que era devotísimo. Siempre ha sentido gran predilección por Zaragoza de donde era natural su padre. Dos días antes de morir Jardiel Poncela, sostuvo una larga conferencia con el Padre Portolés, Escolapio, que duró más de dos horas, y de quien era gran amigo el ilustre escritor.

UNA NEUMONIA

El fallecimiento ha sido debido a una neumonía que no pudo resistir por el estado de gran debilidad en que se hallaba, ya que desde hacía mucho tiempo sólo se alimentaba de café con leche y últimamente con jugo de naranja. Los últimos alimentos injeridos tuvieron que serle administrados por medio de tubos de goma aplicados a la nariz. Los deseos de Jardiel Poncela eran arreglar sus papeles, pues presentía su muerte y hasta llegó a predecir el día en que ésta tendría lugar, no ha podido verlos realizados. También tenía gran ilusión por marchar a Zaragoza con la esperanza de obtener la salud de la Virgen del Pilar.

SESENTA TITULOS Y UNA OPERETA

Deja más de 60 títulos, aunque la mayoría solamente están apuntados y trazados los argumentos. Completamente terminada deja una opereta.

Por el domicilio del gran autor han desfilado infinidad de escritores, actores y actrices para testimoniar su pésame.—Cifra.

3.000 millones DE PESETAS

La nueva emisión de Obligaciones del Tesoro

Madrid, 16.—Parece que la cifra de emisión de Obligaciones del Tesoro, acordada en el Consejo de Ministros de ayer, se refiere a tres mil millones de pesetas.—Cifra.

NO-DO de sucesos

1

CHOCA EL CORREO DE ASTURIAS EN GRAJAL DE CAMPOS

León, 18. — Al llegar a la estación de Grajal de Campos, a las 2,55 horas de hoy, el tren correo de Asturias número 525, chocó con el mercancías número 6.450, que estaba parado. El accidente se debió a estar interceptada la vía general. Resultaron heridos de gravedad, Froilán Espinosa Castellón, de 38 años de edad, fogonero del mercancías y de menor importancia los viajeros del correo, Cristóbal Guzmán Díez, de 20 años, vecino de Oviedo y Saturnino Duque Castro, de 51, de Muria de Nalón. La máquina del correo quedó inutilizada y la vía interceptada durante algunas horas.—Cifra.

2

UN HOMBRE MUERTO POR UN AUTOMOVIL

Madrid.—En la calle de la Princesa un automóvil, cuya matrícula y filiación del conductor ignoran los informadores, atropelló a Benito Jiménez Pérez, de 75 años de edad. Llevada la víctima a la Casa de Socorro del distrito de la Universidad, el médico de guardia se limitó a certificar la defunción. La muerte del anciano fué, al parecer, instantánea.

3

OCHO HERIDOS AL CHOCAR UN COCHE DE BOMBEROS CON UN TRANVIA

Barcelona, 18.—En la confluencia del Paseo de Colón y la Avenida del Marqués del Duero entraron en colisión un coche bomba del servicio de bomberos que se dirigía a la Estación de Maret para sofocar un incendio y que se había declarado en un vagón cargado de desperdicios, y un tranvía que venía de dicho lugar. El choque se produjo porque, al parecer, al tomar la curva para enfilar la carretera de Casa Antúnez no pudo el conductor del coche bomba ceñirse lo suficiente y alcanzó al tranvía. El encontronazo fué muy aparatoso y ambos vehículos resultaron seriamente averiados. El estribo delantero izquierdo del tranvía quedó empotrado entre la carrocería y el chasis y los primeros asientos del mismo lado levantados. El coche bomba, por su parte, sufrió la rotura del juego delantero de tracción y graves desperfectos en la cabina de conducción. Hay que lamentar ocho heridos, de ellos, cuatro bomberos, y algunos contusionados que, por la poca importancia de las lesiones, pasaron a sus domicilios. Los heridos son: Angel Martí, capataz, grave; bomberos, Alberto Saumell, conductor, con heridas en la cabeza y otras partes del cuerpo, de pronóstico reservado; Jaime Gaig, heridas leves en la cara, contusión en una pierna y magullamiento y Francisco Gasgón, también con heridas leves. Todos ellos fueron asistidos en el hospital clínico, junto con el paisano José Conesa que pasó después a su domicilio. En el dispensario de la calle del Rosal se prestó asistencia a los viajeros del tranvía, Matías Navarro Simón, Emilio Messeguer Alcaide y Antonio Abarca Cambra, todos ellos de carácter leve. Debido a la gravedad de sus lesiones, el capataz Angel Martín fué intervenido quirúrgicamente.—Cifra.

4

ES DETENIDO EL AUTOR DE UN CRIMEN

León, 18. — Ha sido detenido el autor del crimen cometido en la persona de la anciana de Velilla de la Reina, Basilisa Blanco, de 72 años, cuyo cadáver presentaba señales de haber sido violentado, y que apareció en un pozo. Se trata de Felicísimo Fernández Blanco, de 23 años, que tiene muy malos antecedentes. Al parecer, el móvil del crimen fué el robo. También hace poco tiempo, cuando prestaba su servicio militar en Valladolid, sustrajo 6.400 pesetas de la maleta de un teniente y en unión de otros individuos robó también cantidades de aceite, arroz y otros artículos.—Cifra.

5

TRES SOLDADOS YANQUIS, ATRACADORES

Tokio, 18. — Tres soldados norteamericanos, armados con pistolas, han robado en un Banco de los arrabales de Tokio, llevando doscientos mil yens. Las autoridades militares no han recibido noticias del robo.—Efe.

6

QUEMA SU CASA Y DESTRUYE UN CINE

Granada, 18. — Un incendio ha destruido totalmente el cine Albaicín, del barrio de este nombre. El siniestro sobrevino, al correrse a la sala de proyección el fuego producido en la casa colindante con el cine, provocado por un inquilino de dicha finca, que ha sido detenido. El fuego se declaró cuando estaba terminando la proyección de una película, a pesar de lo cual el local se desalojó en pocos momentos, sin que la alarma provocara aglomeraciones, razón por la cual no han ocurrido desgracias personales. Con el Parque de Bomberos colaboró personal del Servicio de Extinción de incendios de la Fábrica de Pólvora.

Según parece, Fernando Rodríguez, de 57 años de edad, inquilino de la séptima planta de la finca de la calle de San Buenaventura, que habitaba con su mujer y dos hijos, sostenía con la familia frecuentes disputas y anoche, después de una de éstas y como se ausentaran de la casa su mujer y sus hijos, encolerizado y algo bebido, amontonó los enseres y prendió fuego a la casa. Después se dió varios cortes con una navaja, con ánimo de quitarse la vida, pero asustado, emprendió la huida y fué detenido por una pareja de la Policía Armada, que lo llevó al hospital, donde fué asistido de heridas de carácter leve. Las pérdidas son de bastante consideración, pues sólo han quedado en pie los muros del edificio.—Cifra.

M.C.D.2022